HABER

5 Kuruş - Telefon: 23872 | 20 Ağustos 1936 Perşembe | Sene: 5 - Sayı: 1651

Ispanya harbinin kurbanları: 140 bin kişi

Paris, 20 (A.A.) — İspanya'daki dahilî harpte şimdiye kadar 30 bini ihtilâlci olmak üzere 55 bin kişi ölmüş ve ayrıca 25 bin dul kadın ile 60 bin öksüz çocuk kalmıştır. Bu listeye Badajoz'da kurşuna dizilen 2 bin kişi ile Merida'da idam edilen bin kişide dahildir.

Madrit ve Berlin arasında

Vahim hâdiselerden korkuluyor

Ingiltere, silâh sevkini yasak etti

Berlin, 20 (A.A.) — Kamerun vapurunun tevkif edilerek araştırılması siyasî mahafili heyecana düşürmüştür.

Bu mahafil, bu hâdiseyi vahim addetmektedir.

Yarı resmî mahafil, bu hâdisenin İspanyanın kara suları haricinde vukua gelmiş olduğuna işaret etmektedir.

Ayni mahafil, bir ticaret gemisinin bu gibi şerait altında muayene edilmesinin denizlerin serbestisine muhalif olduğunu ve böyle bir şeyin ancak harp halinde muhik görülebileceğini ilâve etmektedir.

Halihazırda Berchtesgadende bulunmakta olan Bay Hitler bu husus hakkın da bizzat karar verecektir.

Almanyanın şiddetli protestosu

Berlin, 20 (Radyo ile) — Kamerun vapurunun bir İspanyol harp gemisi tarafından tevkif edilerek araştırılması münasebetile Alman hükûmeti Madrite şiddetli bir nota göndermiş ve resmen tarziye ile tazimat istemiştir.

Sen sebastleyn harabe halinde

Berlin, 20 (Radyo ile) — Londrada çıkan Evening Standard gazetesi San Sebastiyen şehrinin bir harabe haline

(Devamı 4 üncüde)

Sovyet Rusyada tethişçilerin muhakemesi

Suikastçılara Alman polisi yardım etmiş!

Sovyet Rusyanın şefi Stalinle diğer hükûmet adamlarına karşı hazırlanan suikast davasına başlanmıştır. Suçlular Moskovada toplanan yüksek divanıharp heyeti tarafından muhakeme edilmektedirler.

Dünbaşlıyan muhakemede biri sabah ve diğeri öğleden sonra olmak üzere iki celse aktedilmiş ve dava suçluların müdafaası için başka bir güne bırakılmıştır. Bu hususta gelen telgrafı yazıyoruz:

Moskova, 19 (Tas ajansı) — Zinovyef ve suikastçiler ithamnamesinde deniliyor ki:

Kirovun katli münasebetiyle bundan bir buçuk sene evvel yürütülen tahkikat esnasında, adlî tahkikatı yapan unsurlar, Zinovyef taraftarları ile Troçkist tethiş faaliyeti mensuplarının oynadığı hakikî rol hakkında kat'î delillere sahip bulunmamakta idiler.

Suiakstçilerin öldürmek istedikelri Sovyet erkânından Voroşilof

Kimlerin alâkası var?

Yeni hadiseler dolayısiyle yapılan tahkikat bütün kat'iyeti ile göstermiştir ki, Zinovyef, Kamenef, Evdokimov ve Beakeç, Kirovun katlinde doğrudan doğruya methaldar olduktan başka, Sovyet Rusyanın şefleri ile Sovyet hükûmeti azalarına karşı tasarlanmakta olan suikastleri hazırlamaktaydılar.

(Devamı 2 ncide)

Faşist taraftarları ile aleyhtarları

Avrupa devletleri muhasım iki cepheye ayrılmak tehlikesinde

Peşte, 20 (A.A.) — Hristiyan fırkası şefi Kont Jean Zichy, küçük çiftçiler partisi şefi B. Eckhardt ve Kont Bethlen, beyanatta bulunarak ezcümle şöyle demişlerdir:

1 — Avrupa, faşist ve faşist aleyhtarı olmak üzere ikiye ayrıldığı takdirde Macaristan, faşistlerin yanı başında bulunmalıdır.

2 — Macaristan, Almanya - Avusturya itilâflarının neticesi olarak İtalya ile Almanya arasında hasıl olan mukarenetten istifade ederek İtalya - Avusturya - Almanya - Lehistanın Trianon muahedenamesinin yeniden gözden geçirilmesi lehinde teşriki mesaide bulunmalarını temine uğraşmalıdır.

Kont Bethlen bugün Pesti Naplo gazetesinde neşretmiş olduğu bir makalede Avusturya ve Macaristan hükûmetlerinin Tuna havzasının yeniden tensikine müteallik bir program tanzim etmeleri lâzım gelmekte olduğunu ve bu program İtalya, Almanya ve Lehistan taarfından kabul edildiği zaman Trianon muahedenamesinin yeniden gözden geçirilmesini tacil etmek imkânının hasıl olacağını beyan etmektedir.

Diğer taraftan B. Eckhardt, küçük çiftçiler partisinin bir toplantısında yapmış olduğu beyanatta Macaristandaki Alman tehlikesinin pek ufak olduğunu göstermeğe gayret etmiştir.

Mumaileyh demişitrir ki:

Mademki B. Hitler Avusturyanın istiklâlini temin etmiştir. Şu halde Macaristan için hiçbir tehlike yoktur.

"Son Posta„ ve "Açık Söz„ arkadaşlarımızın kulakları çınlasın!

Cerrahpaşa fırınındaki hâdisenin iç yüzü anlaşıldı

Fırıncıyı bağlıyarak kasayı soyan Hulûsi yakalandı. Çaldığı paranın yarısile kullandığı bıçak da meydana çıkarıldı

Evvelce yazdıklarımız teeyyüt ediyor

Cerrahpaşada fırıncı Nurinin elleri ile ayakalrını bağlayıp bin lirasını alan Hulûsi hakkında zabıtaca devam eden tahkikat sona ermek üzeredir.

Hulûsi dün yapılan sorgusunda bu suçu işlediğini itiraf etmiş, aldığı paranın 500 lirasını meydana çıkarmıştır. Bundan başka Hulûsinin fırıncı Nuriyi tehdit esnasında kullandığı bıçağı da kapalı çarşıda bir dükkânın apteshanesinde bulunmuştur. Hulûsi geri kalan beş yüz lirayı nereye verdiğini henüz söylememektedir.

Bir hayli müddet Nurinin fırını karşısında oturan Hulûsi işsiz ve parasız kalınca, tanıştığı Nurinin Merdiven kilidini yapmak üzere mutabık kalmış, vakadan ki gün evvel gelip kilidi takmıştır.

Vaka günü kilidin ufak bir kusurunu tamir etmek bahanesiyle Nurinin yanına giren Hulûsi zengin olduğunu işittiği Nuriyi ölümle tehdit ederek cebinden çıkardığı iplerle evvelâ ellerini, sonra ayaklarını bağlamış, kasadaki bin lirayı aldıktan sonra fırından çıkıp evine uğramadan kapalı çarşıya gitmiştir. Bir müddet çarşıda dolaşan Hulûsi tanıdığı bir kitapçı dükkânına girmiş, apteshanesine bıçağı atmış, sonra Beyoğluna gitmiş, gazetemizde vakayı ve isminin geçtiğini görünce doğru emniyet müdürlüğüne koşmuş:

— Ben namuslu adamım. Bakın gazete neler yazıyor? Ben böyle bir suç işlemedim!

Demiştir.

Zabıtanın birçok kollardan devam eden tahkikatı Hulûsinin masum değil, bilâkis suçlu olduğunu meydana çıkarmış, ortaya sürülen deliller karşısında Hulûsi dün suçunu itiraf etmiştir.

Tahkikat ehemmiyetle devam ediyor. Geri kalan para da meydana çıkarılırsa suçlu yarın adliyeye teslim edilecektir.

Bu vesile ile Sonposta ve Açık Söz gazetelerine hatırlatırız ki, HABER daima doğru ve zamanında havadis alır ve yazar. Bu son hadiseyle de yalan haber yazmadığımız meydana çıkmıştır. O zaman bizi harıl harıl tekzip eden bu arkadaşlarımız acaba yarın ne diyecekler?

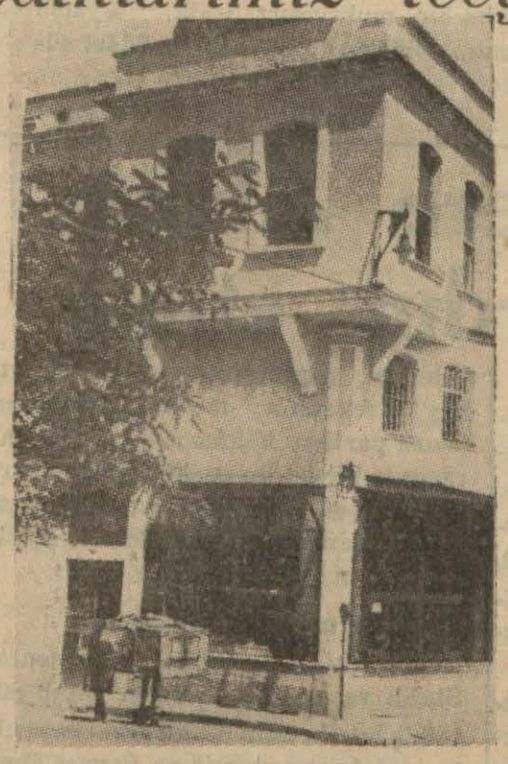

Hâdise bu fırında cereyan etmişti

Futbolcularımız

Almanyanın Beuthen kasabası takımile

2 - 2 berabere kaldılar

Beuthen, 19 (A. A.) — Almanyada "Yukarı Silezyada„ Olimpiyadlara iştirak eden Türk futbol takımı Silezya muhteliti ile burada yaptığı maçta 2—2 berabere kalmıştır. Türk takımının yaptığı golleri Şeref atmıştır.

Futbol takmı cumartesi sabahı Sirkeciye varacaktır.

Dil Kurultayı için gelen Fransız âlimi

Dil Kurltayı için şehrimize gelen Fransız profesörü Deny matbaamızı ziyaret etmiştir. Kendisile konuştuklarımızı 3 üncü sayfanın birinci sütununda bulacaksınız

Bu sabah Bayezitte Iki ev yıkıldı

Bu sabah Bayezitte Ktip Sinan mahallesinde mektep sokağında iki ev yıkılmıştır.

Yıkılan evlerden 36 numaralı olanı Bolulu Hüseyine 34 numaralı olanı da Hüseyine aittir. Ahşap üçer katlı olan bu iki evin arasında kalın bir yangın duvarı vardır.

Her iki evde de kiracılar oturmaktadır. Bu sabah saat yediye doğru iki evin arasındaki yangın duvarı ansızın çökmüş, bu yüzden evlerin duvara bitişik olan kısımları çatıları ve merdivenleri de yıkılmıştır. Bu çöküntü yüzünden 32 numaralı evin de kapısı çökmüştür.

Her iki evde bulunan ve çöküntü esnasında uykuda olan kiracılar çöken kısımlardaki odalarda yatmadıkları için kazadan bir zarar görmeksizin kurtulmuşlardır.

36 numaralı evin üst katında yatan Ahmet diyor ki:

"Uykuda iken şiddetli bir gürültü işittim. Gazeteler Fransız gazetelerinden naklen bugünlerde taş yağmasının muhtemel olduğunu yazmışlardı. Eyvah! Gazetelerin yazdığı taşlar yağıyor dedim. Yataktan fırladım. Yan taraftaki odaların çöktüğünü görünce arka taraftan sokağa atladım...

Bu sabah yıkılan evler

Diğer kiracılar da çöküntüden sonra hemen dışarı çıkmışlardır.

Çöküntüden itfaiye haberdar edilmiş, gelen itfaiye yıkılma tehlikesi olan yerleri indirmiştir. Her üç ev tahlye edilmiştir.

Bir Habeşli öldürmek için

Italyanlar 10 kilo barut harcamışlar!

Büyük harp, milletlere 134 milyar 111 milyon altın dolara mal olmuş. Türkiyenin harp masrafı ise 1 milyar 600 bin altın dolarmış

Cihan harbinin başladığı tarihin 22 nci yıldönümü münasebetiyle Sovyet matbuatı bu harbin safahatını yeniden gözden geçirmekte ve onu müstakbel cihan harbinin muhtemel neticeleriyle karşılaştırmaktadırlar. Bu münasebetle cihan harbinin muharip memlektler için paraca ve insanca doğurduğu zararlar rakamlar halinde yeniden gözden geçirilmektedir. Sovyet gazetelerine göre bu zararlar para ile şöyle hesap edilmektedir:

Cihan harbi, muharip memleketlere altın doların 1913 deki değeriyle 1914—1919 arasında 134 milyar, 111

(Devamı 4 üncüde)

SIYASA

İhtilâllerin hedefi: Hükûmet merkezi!

Gazetelerin serlevhalarında insanı şaşırtıcı mütenakız İspanyol haberlerine rastlanıyor: Birinde asîlerin, diğerinde ise hükûmetçilerin galebe çaldığına dair ibareler... Esasen, telgraflar da ayni mahiyette...

Yalnız, muharebenin bütün şiddetile devam ettiği muhakkaktır. Diğer bir hakikat daha anlaşılıyor: Asîler, millî toprakların yüzde ellisini elde etmişlerdir. Fakat bir hayli zamandır Madriti zapt için çalışıyorlar; bunda muvaffak olamıyorlar. Hattâ, son hücumda da püskürtüldüler.

O halde — muvakkat bile olsa, — bundan ne gibi bir istidlâlde bulunabiliriz? Sanırım ki, şöyle bir hüküm çıkarılırsa yanlış olmaz: Hükûmet merkezi kimde ise, faikiyet ondadır. Merkezi ele geçiremiyenler, yahut ellerinde tutamıyanlar hezimete uğramağa mahkûmdurlar. Bolşeviklerin vatandaş harpleri esnasında daima Petrograd ve Moskovaya sahip olmaları, Habeş harbinde Adisababanın sukutu üzerine her şeyin neticeye ermesi, Yunan isyanında Venizelistlerin Atinada ademi muvaffakıyetleri üzerine mağlûp olmaları hep bunun misalleridir.

Can damarı merkezdir. Bütün cihazların başı Madrittedir. Eğer burasını ele geçiremezlerse, — nihayet bu bir mukavemet işidir, — isyanın galebe çalamaması ihtimali kuvvetlenir... Bir isyan pek fazla müddet süründemede kalamaz!

Hüseyin Faruk TANUR

Suikastçilere Alman polisi yardım etmiş

(Baş tarafı 1 incide)

O tarihten beri Troçkinin talimatı mucibince hareket eden Troçkist ve Zinoviyevistler bütün faaliyetlerini parti ve Sovyet hükûmeti aleyhine çevirmiş bulunmakta idiler. Bu faaliyet, Sovyet hükûmetinin en mümtaz şefleri aleyhine çevrilmiş bulunmaktaydı.

Teşkil edilen tethiş grupları, Stalin, Voroşilof, Kaganoviç, Kirov, Orgonikidze, Canov, Kossior, Postikev ve diğer hükûmet adamlarının katli için tertibat almaya başlamışlardı. Bu gruplardan biri Zinovyef ve Troçkinin bu husustaki talimatı üerine, Kirovun katlini üzerine almış ve başarmıştı.

Maznunların itirafları

Zinovyef, Kamanef, Ovdokimov, Rakovski ve Beakev'in ifadelerine nazaran, tethişçi blokun teşekkülündeki yegâne sebep, hükûmeti elde etmek emeliydi. Blok, bu emeline varmak için, hükûmetin en mümtaz şeflerine karşı suikastler tertip etmeği en doğru yol olarak telâkki etmiştir.

Maznunlar kendilerine karşı yapılan ithamları reddetmemiş ve suçlarını tamamiyle itiraf etmişlerdir. Troçki ile olan münasebetlerini itiraf eden maznunlardan Smirnof, tethişçi harekete iştirakini şiddetle inkâr etmiştir. Maamafih, diğer maznunların ifadesine bakılırsa, Smirnof, bu harekette büyük bir rol oynamıştır.

Zinovyef ne diyor ?

Girovief, Kamenef, Evdokimof, Bakaef, Mratçkovski, Tervaganief ve Smirnof isimli kimseler, Stalinle Voroşilof ve diğer şeflere suikast tertip etmekle maznundurlar. Maznunlardan Zinovyef, "Troçkist - Zinovievist„ merkezin, ilk olarak Stalin ve Kirovun katli maksadını takip eylediğini itiraf etmiştir.

Kamanef, Sovyet hükûmeti tarafından elde edilen muvaffakiyetlerin menfi unsurların kin ve kıskançlığını artırdığını söylemiş ve demiştir ki:

'Parti şeflerine ve bilhassa Staline karşı yapılacak tethiş hareketlerinin iktidara geçmemiz için girişilecek yegâne işler olduğunu 1932 de kararlaştırmıştık. Troçkistler ile aramızda yapılan görüşmeler bu esasa istinat etmişlerdi.„

Sovyet Rusya şeflerinin birer birer katlini hazırlıyan merkez, oyununu gizlemek maksadiyle aynı zamanda, partiye karşı olan sadakat ve dürüstlüğünü de izhar ve eskiden yapılmış olan hatalardan pişman olduğunu göstermek için elinden geldiği kadar çalışmaktaydı.

Kamenefin ifadesi

Kamanefin ifadesine göre, blok liderleri, Staline karşı yapılacak tethiş hareketinin muvaffakiyetinden sonra parti ve hükûmet idarecileri arasında büyük bir şaşkınlık ve kararsızlık baş göstereceğini, ve bundan istifade ederek iktidar mevkiine geçebileceklerini ümit etmişlerdi

Troçkinin alâkası

Troçki, Kirovun katlinden sonra, Stalin ve Voroşilofa karşı yapılacak tethiş hareketinin bir an evvel başarılmasına karar vermiş ve Sovyet Rusyada menfi grupların teşkiline matuf bir takım tedbirler almıştır. Honduras cumhuriyetinin bir pasaportunu hamilen Sovyet Rusyaya girmiş olan maznunlardan Olberg, bu pasaportu, Alman polisi ve bu polisin Pragdaki ajanları sayesinde tedarik etmiş olduğunu söylemiştir. Tuhalevski de Troçkist teşekkülden 13 bin Çekoslovak kurunluk bir rüşvet almış olduğunu itiraf etmiştir.

Alman polisinin yardımı

Maznun Berman - Yurin, Troçkinin adamı sıfatiyle ve Stalinin katliini tertip etmek üzere Sovyet Rusyaya geldiğini söylemiştir. Berman - Yurinin Kopenhagda Troçki ile yaptığı bir mülâkatta, Troçki, suikastin büyük bir ihtimamla hazırlanması ve bilhassa komiternin umumî asamblesi gibi büyük bir hadise esnasında yapılması lâzım geldiğini kendisine söylemiştir. Maznun Fritz David, geçen ilk teşrinde Troçki ile görüşmüş olduğunu ve Troçkinin, Stalinin katli gibi "tarihî„ bir vazifeyi kendisine vermek istediğini söylemiştir.

İthamname bundan başka, Kirovun katlinin "Troçkist - Zinovyevist birleşik merkezi„ tarafından tertip edilmiş olduğunu tespit etmektedir.

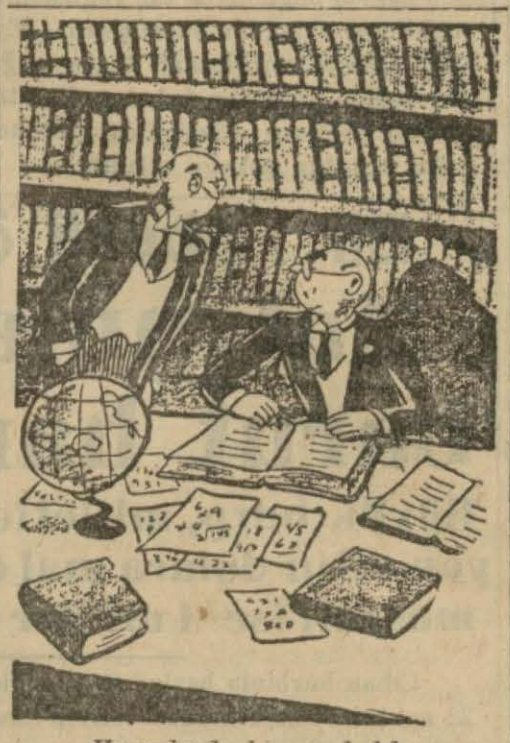

— Hesaplarda bir yanlışlık mı var nedir? Yaptığım hesaplara göre Sovyetlerin altı sene evvel iflâs etmesi lâzımdı!.

— İngiliz karikatürü —

Gazlantepte Maraş aslanının eşi bulundu

Gördüğünüz arslan heykeli Cabahüyükte yapılan kazıda bulunan meşhur Maraş arslanının eşidir. Bu kıymetli tarihsel eser Ankara müzesine naklolunmuştur. Bu araştırmada Cabahüyükle Dülüğün eskiden büyük Eti şehirleri olduğu da anlaşımıştır.

Ingiltere ile Ticaret anlaşması

Müzakereleri müsbet netice ile bitti

Avrupaya gitmiş olan iktisat vekâleti müsteşarı Faik Kurtoğlundan gelen bir habere göre, İngilizlerle bir ticaret anlaşması için yapılan müzakereler müsbet netice vermiş ve mukavelename imzalanmıştır.

Londradaki heyetimiz de bunun üzerine Parise hareket etmiştir.

Ankarada İtalyan murahhaslarile yapılmakta olan ticaret müzakereleri, İtalyanların bazı meseleler hakkında hükûmetlerinden talimat beklemeleri yüzünden bir kaç gündür kesilmiştir.

Romadan cevap gelir gelmez müzakereler tekrar başlıyacaktır.

KÜÇÜK HABERLER

Içeride :

* Belediyenin teşebbüsü üzerine tramvay şirketi Fatihte ve Maçkada birer kapalı tramvay bekleme yeri yapmağa karar vermiştir.

* Bir ermeni vilâyete müracaat ederek Topkapı haricinde bir define bildiğini söylemiş, arama müsaadesi istemiştir.

* Macarların milli bayramı münasebetile bugün Yeniköydeki Macar sefarethanesinde bir resmi kabul yapılacaktır.

* Üniversite cerrahi doçenti Kâzım İsmail ile teşrihi marazi doçenti Besimin birinci sınıf doçentliğe terfi ettirildikleri üniversite rektörlüğüne tebliğ edilmiştir.

* Müşterek esnaf bürosuna dahil olan cemiyetlerin reisleri dün ticaret odasında bir toplantı yaparak büronun düzgün bir şekilde çalışması etrafında görüşmüşlerdir.

* Kışın büyük fırtınada bazı yerleri hasara uğrayan Ayasofya müzesinin tamiri ne yakında başlanacaktır. Bu işe on beş bin lira harcanacaktır.

* Ahırkapıda bulunan Jüstinyen sarayının ayakta kalan bir parçasının Sultan Ahmet hafriyatını yapan Bakster tarafından tamirine karar verilmiştir.

* Tramvay şirketi geceleri bire kadar işlettiği tramvayların rağbet görmediğini söyliyerek on ikiden sonraki seferleri kaldırmak istemiş ise de belediye buna muvafakat etmemiştir.

* Şark demir yolları mümessilleri ile satın alma müzakeresi 20 teşrinievvelde başlıyacaktır.

* Ankara hukuk fakültesi hukuku medeniye profesörü Ahmet Esat istifa etmiştir. Bu dersi ayni zamanda Roma hukuku profesörü olan Vasfi Raşit okutacaktır.

* On gündenberi yükselen Merkez bankası hisse senetleri dün düşmiye başlamıştır. Evvelki akşam 91 lirada kapanan Merkez Bankası senetleri dün akşam 86 liraya kadar düşmüştür.

* Montrö zaferi dolayısile şehitlerimize minnet çelenkleri koyacak olan saylav heyeti bugün Ankaradan hareket edecektir.

* Türk kuşunun geçenlerde Rusyadan gelen muallim muavinlerinden Ferit Ziya Orbay Ş. 5 tipinde iki kişilik bir yelken plânörile İnönü kapmında 9 saat 49 dakika havada kalarak, bir G. 9 plânörile 7 saat 35 dakikada Tevfik Aytan tarafından yapılmış olan rekoru kırmıştır.

Dışarda:

* Fransa radikal sosyalist partisi bir milyon franktan fazla serveti olanlardan yüzde on nisbetinde vergi alınması için mecliste bir kanun lâyihası verecektir.

Mekteplere talebe kaydı Bugün başladı

Lise ve orta mekteplerde yeni talebenin kayıt ve kabulüne bu sabahtan itibaren başlanmıştır. Bu sabah şehrimizdeki lise ve orta mekteplerin önü çok kalabalıktı.

Şehrimizde kız ve erkek olmak üzere Eyüp, Nişantaşı, İstanbul, Kadıköy Emirgân, Gazi Osman paşa, İnönü ve Davut paşa resmî orta mektepleri vardır.

Bu sekiz orta mektebe ilâveten bu sabahtan itibaren Fatih, Süleymaniye, Kasımpaşa, Bakırköy ve Üsküdarda olmak üzere yeniden beş orta mektep faaliyete geçmiştir. Liselerin adedi bu sene eski miktarı muhafaza edecektir. Yalnız lüzumu kadar şubeler açılacaktır.

Bu sabahkigazetelerin yeni ilk mektepler açılacağı hakkında verdikleri haberin aslı yoktur. Bu seneki şehir ve Vilâyet bütçesinde yeni ilk mektepler için hiç tahsisat bulunmamaktadır.

Habeşistanda isyan

Hareketleri olduğunu İtalyanlar da itiraf ediyor

Romadan Stefani ajansı bildiriyor: Direadua civarında isyan eden Habeşler İtalyanlar tarafından tenkil olunmuştur.

Gallada temizleme harekâtı devam ediyor. İtalyan askerleri yağmurların çok şiddetli olmasına rağmen yer, yer kalkınan Habeşleri tedip etmektedirler.

Do de Kad arab

Kadıköy semti rile İstanbuldan da da yerine göre oto büs ve arabadan kabildir

Her şeyin bir fa nun da var.. Bu se sıra tutmak mecbu ihtiyacı olanların çok tuzluya mal ol lar, fazla bir ücre baş vurabilecek, is fahiş olduğunu gös feye müracaat imk için ne istenirse on yetinde kalmaktad

Bu böyle mi olmo da bir tarife tatbik kânsız mıdır? Biz yoruz. Kadıköy Bel himmetle bu işi ko leceği kanaatini taş

Büy müsaba

Büyük müsabak den okuyucularımı sim parçalarını sıra ve sorulan üç suali ten sonra mufassal ber Ankara cadde tüphanesine getirer bir numara alacakl

Polis bilmeceleri vaplarda uzun uzac zum yoktur. Yalnız ikişer kelime ile bil

Cevapları posta i rin, hallettikleri resi (HABER gazetes baka memurluğu)

Adresine gönder nur. Bu gibilerin posta ile kendilerin tir. Ancak bunun iç lerine mufassal adr pullu bir zarf gönd dır.

Müsabakaya iştira rilen numaraların bilhassa rica olunur

* *

Okuyucularımızda tuplarda müsabaka tılması istenmekted baka cevaplarını haz lanlara bir kolaylık sim ve cevapların k gün daha, yani 25 a uzatılmıştır.

Nasıl güzelleşiyorla

Güzellik için kadınlar ne eziyetlere katlanıyorlar. Resmin zın da güzelleşmek için takip ettiği usul budur. Siz bel miyebilirsiniz. Fakat, arkaya doğru kıvrılış kadının yürüşü

Benim gösüşüm:

Fransız profesörile Türkçe mülâkat

Üstad Deny'nin Türkçeye dair eserleri ve düşünceleri...

24 ağustosta toplanacak olan üçüncü Dil kurultayı münasebetile şehrimize gelen Paris şark lisanları mektebi ikinci müdürü ve Türkçe müderrisi profesör Deny, dün, matbaamızı ziyaret etmiş ve yazı heyetimiz arasında samimî bir saat geçirmiş, düşüncelerini bize anlatmıştır.

Profesör yirmi yaşındanberi Türkçe ile meşgul olmaktadır. Evvelce mülteaddit defalar Türkiyeyi ziyaret etmiştir. Dilimizi, nazarî, amelî mükemmel biliyor.. Hem de nasıl biliş.. Bütün tarihî istihalelerile...

Rusça, Lehçe, Arapça.. Bunlarda, üstadın vakıf olduğu diğer yakın şark ve şarkî Avrupa dilleri arasındadır.

Bay Deny'nin ilk ihtisasları ve sözleri, dünkü gazetelerde çıktığı için, bunlardan başka cihetlere temas etmek istiyorum. Profesörü şüphesiz zaten tanıyan Türk münevverlerine diğer vechelerinden de tanıtmağa çalışayım.

Kendisi, Türkçeye dair gramerin müellifidir; diyor ki:

— Türk sarfiyunu, Türk gramerini, Arapça kavaidin çerçevesi içine sokmak için gayretler sarfetmişlerdir. Garplı gramerciler ise, ekseriyetle, lisanımızı Lâtin gramerine uydurmağa çalıştılar. Ben Türkçenin kendi şahsiyetine göre kavaidini bulmağa uğraştım. Hatta bunun için de, diğer lisanlarda mevcut olmıyan hususiyetleri ifade etmek üzere ıstilâhlar icat etmeğe mecbur kaldım. Meselâ, "Lüzumu kadar,, "Gereği gibi,, sözlerindeki "u,, ve "i,, işaretleri için "indice de rapport indéfini,, dedim. "Verdiğim para,, sözündeki "im,, için de "proparticipe,, tabirini kullandım.

Profesörün diğer meşhur eseri Mısırın hazinei evrakındaki Türkçe vesaike dair dört sene mahallinde tetebbüden sonra kaleme aldığı büyük kitaptır ki, beynelmilel bir alâkayı celbetmiş, Almancaya tercüme edilmiştir.

— Bu eserin yazılmasını Mısır kralı merhum Fuat istedi. Beni evvelâ hazinei hassasından ayırdığı bir ücretle davet etti. Sonra, hükûmet bütçesinden verdirdiği bir para ile sarayın hafızı kütübü yaptı. Böylece Osmanlı istilâsından İsmail paşa zamanına kadar bütün Türkçe vesaiki elden geçirdim. Bunlar, yalnız lisan cihetinden değil, Mısırın idaresi tarihi bakımından da ehemmiyetlidir. Aslı Fransızca yazılmış olan kitabın sonuna, Türkçe mühim orijinallerin fotoğrafilerini ilâve ettim. Mukaddemede şu ciheti tebarüz ettirdim. Mehmet Ali paşa, Mısırda Türkçenin tedevvünü için çok çalışmıştır. Devairde hep Türk memurlar kullanılır ve bunlar hep Türkçe yazıp okurlardı. Arapça verilmiş bir istida için "Bırakın, tercüme ettirelim, sonra okuruz!,, diye müşkülât çıkarırlar, işi sürüncemede bırakırlardı. Halk da devlet muamelâtı için, Türkçeye baş vurmağa mecbur kalırdı. Bunun bir sebebi de, kendinin ve maiyetinden bir çoklarının Arapça bilmemesiydi. İsmail paşa ise, bilâkis, hükûmette Arapçayı ihdas etmiştir. Fakat, hâlâ bile, Zağlûl ve Nahas aileleri müstesna olmak üezre, memur ailelerinin hemen hepsi, Osmanlılık bakiyesi Türkler ve Çerkeslerdir. İşte bu sebeple, Mısır idare tarihi için, bu Türkçe evrakın mühim bir kıymeti vardı. Kral, bunlar üzerinde çalışılmasını istedi. Neticede, umumî intibaım şudur ki, Mısır idaresi, Türk usulünden alınmış şekildedir.

Profesör Deny'nin Türkçe kelimelerin inkişafı tarihine dair pek çok makaleci vardır.

Beni ötedenberi alâkadar eden bir mevzuu ona da açtım:

— Türkçe, bir taraftan tekâmül ederken, öte yandan da mühim bir buhran geçiriyor! - dedim. - Memleketimiz dışındaki büyük Türk kütlelerile kültür mübadelesi münasebetimiz kesildi. Onlar, harpten evvel, İstanbulda çıkan neşriyatı takip edebilirlerdi. Halbuki şimdi, değil bizim yazılarımızı okumak, kendi aralarında da parçalandılar.. Çünkü herbiri için, mahalli diyalektlerine göre ayrı birer alfabe yapıldı. Türkçe, Babil kulesine döndü.

Profesör dedi ki:

— Türkçenin bir takım buhranlar geçirdiği malûmdur. Fakat diğer cihetten nüfusunuz artıyor, milletiniz, Türkiye hudutları dahilinde kuvvetlenerek, beynelmilel mühim bir nüfuz sahibi oluyor. İnkılâplarınızın semeresini elbette toplayacak, Türkçeyi, Türkiye hudutları içinde mükemmelleştireceksiniz.

Geçenlerde, Finlândiyalı müslümanlarla bir temasım oldu. Bunlar Türkiye ile nisbeten hayli uzak olan ırk ve kültür alâkalarının hatıralarını kalplerinden silememişler, Atatürkün resmini kendilerine bir remiz ittihaz etmişler, yeni Türk harflerile isimlerini yazmışlar..

Görülüyor ki, Türkiyenin hariçteki manevî nüfuzu büyüktür. Siz, kendi içinizdeki buhranların önüne geçip Türkçeyi muvaffakiyetle mükemmelleştirdiğiniz, neşriyatınızı kuvvetlendirdiğiniz gün, hudut dışındaki Türkler üzerinde de elbette nafiz olacaksınız. Onlar, size karşı önüne geçilmez bir incizap duyacaklardır. Türkiyede mükemmelleştirilen Türkçe, dünyadaki bütün Türkler tarafından öğrenilecektir.

Profesör, Türkçedeki "ler,, cemi edatının nasıl meydana geldiği hakkında bir tez hazırlamış, buna dair de malûmat verdi. Fakat, Kurultayda söylenecek bu orijinal mevzuun bakir olarak kürsüden dinlenmesini temin için susuyorum.

Bir meseleyi daha mevzubahs ettim:

— Şimdiye kadar birçok Fransızca eser tercüme edilmiş, lâkin, bunlar bir program dahilinde yapılmamıştır. Meselâ, beş senelik bir tercüme programı yapsak... "Şu ve şu muhalledatı ilk safta dilimize çevirelim!,, diye çalışsak neleri tavsiye edersiniz.

Bay Deny, bir Fransız edebiyat profesörüne bunların listesini yaptırıp bana yollamağı lûtfen vaadetti. Vaadini yerine getirdiği zaman, Türk münevverlerini bundan haberdar edeceğimi ben de vaadediyorum.

(VÂ-NÛ)

Kaybolan çocuklar

Kasımpaşa Başı büyük sokakta oturan Hüseyinin oğlu 15 yaşlarında Ali, 6 gün evvel evden çıkmış ve bir daha dönmemiştir.

Kaybolan Ali

Çocuğun bir kaza yaza mı kurban gittiği, yoksa yaramazlık ederek evden mi kaçtığı anlaşılamamıştır.

Gazete müvezziliği yapan Ali polis tarafından aranmaktadır.

Diğer taraftan geçen gün kaybolan çocuklardan Tarlabaşında oturan Ekrem kayboluşundan dört gün sonra Kalamışta bulunmuştur. Çocuk izin almadan denize girmiş, sonra ailesinden korkarak evine dönememiştir.

Kumkapıda bir genç boğuldu

Dün Kumkapı açıklarında gene bir boğulma vakası olmuştur.

Vefada oturan 18 yaşlarında Hâmit le arkadaşı 13 yaşlarında Ahmet, dün Kumkapıdan kiraladıkları bir sandalla denize açılmışlar ve biraz sonra da Hâmit soyunarak denize girmiştir.

Pek iyi yüzme bilmiyen Hâmidin kuvveti kesilmiş ve suların cereyanına kapılarak sürüklenmeğe başlamıştır. Ahmet arkadaşının yardımına koşmuş ise de kendisini kurtaramamıştır.

İÇ HABERLERİ

Suriye şimendiferlerinde Zonguldak kömürü yakılacak

100 bin ton kömür siparişi verildi

Öğrendiğimize göre Şam sergisinde teşhir edilen Zonguldak kömürlerinin temizliği ve yüksek evsafı Suriyede fevkalde alâka uyandırmıştır.

Bunun üzerine Suriye şimendifer idaresi kömürlerimizi tecrübe etmiş ve çok muvafık netice almış olduğundan akabinde büyük bir sipariş vermiştir. Zonguldağa verilen bu sipariş 100,000 tondur.

Şayanı dikkattir ki umumî harpten evvel Osmanlı imparatorluğu aynı hattı Hicaz demiryolları namı altında işlettiği, Zonguldak da onun idaresi altında bulunduğu halde demiryolunda yabancı kömürler kullanılırdı.

Devlet demiryollarında yeni ucuzluklar

Devlet demiryollarının tarifeler üzerinde halk ve tüccar lehine bazı tadilât ve bilet ücretlerinde tenzilât yapmak için tetkiklerde bulunduğunu yazmıştık. Bu tetkikat neticelenmiş ve 31 ağustos - 1 eylûl gece yarısından itibaren tatbik edilmek üzere tarife üzerinde bazı tenzilât yapılmıştır. Yeni tenzilâtın istihdaf ettiği gaye Devlet demiryollarında toplu seyahatleri teşvik ve bu suretle de mümkün olduğu kadar çok vatandaşın memleketin her tarafını görmesini temin etmektir.

Birbirlerile aile münasebeti aranmadan Devlet demiryollarında hep beraber aynı mahale seyahat edecek kafile on kişi olursa bu on kişi birden tam tarifenin yarı ücretini vererk seyahat edeceklerdir. Seyahat grupu 20 kişiyi geçince içlerinden birisi meccanen seyahat edecek, diğerleri nısıf bilet alacaklardır. Yolcu grupu 42 kişi olunca, 2 kişi meccanen seyahat edecek, diğerleri nısıf bilet alacaklardır.

Kasaplar ucuzluktan Şikâyetçi

Beyoğlu Balıkpazarında kasaplar şirketinin et satış yeri açması üzerine et fiyatı yirmi beş kuruşa kadar düşmüştü. Şirketle diğer kasaplar arasındaki rekabet devam ettiğinden dün kasaplar namına bir heyet belediyeye başvurarak bu rekabetten şikâyet etmişlerdir.

Bir sandalcıda eroin bulundu

Bugün Üsküdar Sandal iskelesinde, emniyet direktörlüğüne mensup sivil memurlar şüphelendikleri bir sandalcının üzerini aramışlar ve 8 — 10 paket eroin bulmuşlardır.

Sandalcı bunun üzerine tevkif edilmiş ve tahkikata başlanmıştır.

(3208) (50)

HABERİN TAKVİMİ

20
PERŞEMBE
AĞUSTOS — 1936
Hicri: 1355 - Cemaziyelahir: 1

Güneşin Doğuşu	Güneşin Batışı
5,14	19,02

Vakit	Sabah	Öğle	İkindi	Akşam	Yatsı	İmsak
ala franga	4,40	12,17	16,05	18,02	20,44	3,22
ala turka	8,39	5,16	9,03	12,00	1,40	8,2

GEÇEN SENE BUGÜN NE OLDU?

Moskova tayyare bayramında, bir paraşütçü paraşütü açılmadığından halkın üzerine düşerek parçalanmıştır.

Yarın Heyeti vekile toplanacaktır.

İzmir panayırında İstanbulun sınaî inkişafını gösterecek grafikler de bulunacak

Başbakan İsmet İnönü tarafından açılacak olan ve açılış merasiminde İktısat, Hariciye, Dahiliye ve inhisarlar vekillerinin de bulunmaları muhtemel bulunan altıncı arsıulusal İzmir panayırı için hazırlıklar son haddine gelmiştir. Panayır eylûlün birinde açılacağı için şehrimizde hazırlanan eşyanın gönderilmesine başlanmıştır. Bu ayın 31 inci pazartesi günü sırf panayıra gidecekleri götürmek üzere Deniz yollarının Ege vapuru İzmire hareket edecektir.

Bu yılkı beynelmilel panayırda 260 pavyon bulunmaktadır. Şimdiye kadar kiralanmamış ancak 20 kadar pavyon kalmıştır. Bunlar da bugünlerde kiralanmış olacaktır.

Şerhimizde panayıra gönderilecek eşya işile bir komisyon meşgul olmaktadır. Bu komisyon Vali ve Belediye reisi Muhiddin Üstüdağın nezareti altında çalışmaktadır. İstanbul ticaret ve sanayii panayırda 20 pavyonda teşhir edilecektir.

Ayrıca İtanbulda ticaret ve sanayi hareketlerinin yıldan yıla inkişafını gösteren bir kısım bulunacaktır. Bu kısma ait grafikler, fotoğraflar, haritalar ve istatistikler Ticaret odasında kurulan bir büro tarafından hazırlanmaktadır.

Dil kurultayı Pazartesi günü Kültür bakanının bir nutku ile açılacak

Üçüncü dil kurultayı pazartesi günü ilk toplantısını yapacaktır.

Türkçe üzerindeki ilmî çalışmalarına Avrupadaki âlimlerin dikkatini çeken kurultayı Kültür Bakanı Safvet Arıkan açacak, bunu Türk tarihi tetkik cemiyetinden bir zatın kurultay başkanının nutukları takip edecektir.

Saylavları davet

Türk Dil Kurumu genel sekreterliğinden:

24 Ağustos 1936 da açılacak Üçüncü Dil Kurultayına İstanbulda bulunabilen bütün saylavlarımız davetlidir. İstanbulda adresleri bilinebilen saylavlara posta ile girme kartları sunulmuş, adresleri elimizde olmıyanların girme kartları da Ankarada Karmutay postahanesinden sevkettirilmiştir. Girme kartı eline varmıyan ve gelmiyecek olan saylav arkadaşlar olursa 23 Ağustos akşamına kadar Dolmabahçe Sarayında Kurum Genel Sekreterliğine malûmat vermeleri rica olunur.

Sigorta dolandırıcılığı Tahkikatın genişletilmesine lüzum görüldü

Ünyon sigorta şirketinden sigortalıları ölü göstererek para çekmek istiyen 11 kişinin mahkemeye verildiğini yazmıştık.

Zabıta bu beşekenin daha büyük olması ihtimalini nazarı itibara alarak tahkikatını genişletmiştir.

Dolandırıcılar son olarak Şemsettini ölü göstermek suretile almak istedikleri 2000 lirayı almağa muvaffak olamadan yakayı ele vermişlerdir.

Avcılar Bayramı

İstanbul Avcılar Kurumundan:

Avcılar bayramı 23-8-936 pazar günü Anbarlı - Çoban çeşme mevkiinde kutlulanacağından bütün avcıların davetli bulunduğu bu merasim ve eğlencesine gelecek kimseleri sabah Sirkecide hareket eden 8,30 - 9,40 - 10,30 trenleri ile Çekmece istasyonunda bekliyecek Avcılar kurumu otobüsleri bayram yerine kadar götürüp getirecektir.

Sabah gazeteleri ne diyorlar?

İngiliz âliminin bulduğu destan

Dil Kurultayı için İstanbula gelen İngiliz âlimi Sir Danison Ross'un bulduğu Bayram Han destanı hakkında, M. Turhan Tan şu malûmatı veriyor:

Bayram Han destanı Hindistandan Türk imparatorluğunun yükseliş devrindeki halk duygularını tebellür ettirmek itibariyle çok kıymetli bir tarih vesikasıdır.

Bayram Han, malûm olduğu üzere, Babür imparatorluğunda hânı hânan idi, Babürün oğlu Hümayun Şahtan miras kalmak suretiyle Ekber Şahın birinci vezirliğini yapıyordu. Fakat diktatör mevkiindeydi. Ekberin sütanası Mahüm Anaga ile oğlu Etemin entrikaları yüzünden yavaş yavaş Ekber Şahla arası açıldı ve ilk devrede üstünlük kendinde kalmakla beraber sonraları nüfuzunu kaybetti. Felâkete sürüklendi, heder olup gitti. Lâkin imparatorluğun kuvvetlenmesinde büyük hizmetleri, yararlıkları görüldüğü için halk arasında kahraman sayıldı, uzun yıllar adı dillerde gezdi.

☆

En güç inananlar

Devlet eshamının borsada son günlerde fırlaması üzerine, Asım Us, şöyle diyor:

Son günlerde devlet eshamının borsada gördüğü büyük rağbetin manası bu noktadan mühimdir: Şimdiye kadar devlet eshamına bütün varlıklariyle bağlanamıyan borsacılara artık kanaat gelmiştir ki Türk devlet eshamı sermaye sahiplerinin paralarını emniyetle yatırabileceği bir kazanç mevzuu haline gelmiştir.

☆

Tevfik Fikret

Peyami Safa yazıyor:

Osmanlı impartorluğunun zeval duygusu içinde zehirlenerek ahlâk yıkılışiyle son müdafaa istihkâmı içinde mücadele eden insan Fikret, estetiği ne olursa olsun, ahlâkî ve siyasî kahbelikle dalaşan mukaddes adamdır. Namık Kemalden sonra gençliğin onu niçin hatırlamadığını düşünüyorum.

☆

Bu da bir eğlence!

Bugünkü Akşam'da Hikmet Feridun diyor ki:

"Kırk gün kırk gece,, eğlenceleri devam ediyor. Evvelki günkü eğlence programında şöyle deniliyordu:

"Asarı atika müzesini ziyaret... Hususî memurlar tarafından izahat...,,

Lâkin âsarı atika meraklıları müzeye gittikleri zaman her salı gibi kapıları kapalı bulmuşlar... Canım hani hususî memurlar?... Program nerede?. Kapalı kapıların önünde melül melül geriye dönenler:

— Bu nasıl eğlence?.. diyorlardı.

Bence bu da bir eğlencedir. Muhakkak ki eğlenceleri tertip eden komite halka bir sürpriz olsun diye bunu yapmıştır. Malûm ya sürprizler de bir eğlence sayılır.

Şişe ithalini isteyenlerin müracaatı reddedildi

Bazı ıtrıyat fabrikatörlerinin hariçten şişe ithali maksadiyle müracaatlarda bulunduklarını yazmış, bu müracaatlarını haklı göstermek için ileri sürdükleri iddiaları kaydetmiştik. Vekâlet bu müracaata red cevabı vermiştir.

Diğer taraftan şişe ve cam fabrikası müdürü de şunları söylemektedir:

"— Bizde halen bir, bir buçuk milyon kadar muhtelif boy ve cinste şişe stoku mevcuttur. Fabrikamız hiç bir tacirin müracaatını reddetmemiştir. Üç, dört ay kadar evvel Avrupa fabrikalarına şişe siparişi vermiş olan tacirler bu müracaatı bize yapmış olsalardı; istedikleri malı şimdi kâmilen almış bulunurlardı.,,

Madrit ve Berlin arasında vahim hâdiselerden korkuluyor

(Baştarafı 1 incide)

geldiğini, sokakları cesetlerle dolu olduğunu yazmaktadır.

Asî harp gemileri mütemadiyen şehri bombardıman etmektedirler.

Sahilde istihkâmlar sükût etmektedir. Bununla beraber bu sükûtun sun'î olduğu ve asî harp gemilerini sahile yaklaştırmak maksadile istihkâmların susmakta oldukları zannedilmektedir.

Berlin radyosunun bir haberi

Berlin 20 (Radyo ile) — General Molanın kumandası altındaki asî kuvvetler Madridin civarına muvasalat etmişler ve payitahtı kuşatmışlardır. Her dakika Madridin sukutuna intizar edilmektedir. Hükûmet Valensiyaya naklettiğinden payitaht tamamile komünistlerin elinde bulunmaktadır.

(HABER — Berlin radyosunun ara sıra böyle asîler lehinde verdiği haberler sonradan hep teeyyüt etmediği için bu haberi de kaydi ihtiyatla telâkki etmek lâzımdır.

Eski kralın mühim bir ziyareti

Belgrat 19 — Avusturyada oturan eski İspanya kralı Alfons dün Yugoslavya kral naibi prens Polu ziyaret etmiş, öğle yemeğinden sonra derhal Avusturyaya dönmüştür.

İngiltere silâh sevkini yasak etti

Londra, 20 (A.A.) — Ticaret nezaretinin bir emirnamesi, bugünden itibaren tayyare, silâh, mühimmat ve her nevi patlayıcı maddelerin İspanyaya ve İspanya müstemlekelerine ihracı için ruhsatiye verilmesini menetmiştir.

İyi malûmat almakta olan mahafil, bu ambargonun bitaraflık sahasında yapılmış bir taraflı bir teşebbüs olduğuna işaret etmektedirler.

Siyasî mahafil, Paris ve Londra hükûmetlerinin aralarında mutabık kalarak İspanya işlerine müdahale edilmemesi için pazartesi günü yapmış oldukları teşebbüslere İtalyanın vermesi lâzım gelen cevabın gecikmesi dolayısile endişe izhar etmektedirler.

Hükûmet kuvvetlerinin muvaffakıyeti

Madrit, 20 (A.A.) — Hükûmet, kendi kuvvetlerinin Gouadarrama cephesinde bazı muvaffakıyetler elde etmiş olduğunu bildirmekte ve hükûmet milislerinin Guipuzcoa eyaletinde ilerlemekte olduklarını ilâve eylemektedir.

Hükûmet, halkçılar cephesi kuvvetlerinin daha şimdiden Granadayı sarmış olduklarını bildiriyor.

Bir aylık dahili harbin bilânçosu

Madrit, 20 (A.A.) — Bir aylık dahilî harbin blânçosunu yapan iç bakanı asîlerin Barselon, Madrit, Valans, Alicante, Sarragose, San Sebastiyen, Bilbao, İbira gibi İspanyanın büyük merkezlerinde halk tarafından mağlûp edilmiş olduğunu söylemiştir.

Bakan ,30 günlük bir mücadele neticesinde hükûmetin vaziyete hâkim olduğunu ilâve etmiştir.

Asîlerin bir meğlûbiyeti

Barselon 19 (A.A.) — Katalonya hükûmetinin askerî müşaviri albay Sandino, hükûmet kuvvetlerinin asîleri bütün Aragonya cephesi boyunca tardettiklerini ve tayyarelerin bir asî iaşe trenini yaktığını bildirmektedir.

Majorka çıkarılan hükûmet kuvvetleri de mukavemet göstermekte devam ediyorlar. Zayiatları hafiftir.

Asîlerin büyük taarruzu

Hendaye 19 (A.A.) — Bütün ihtilâl kuvvetleri, İruna karşı katî bir taarruza geçmek üzere bu sabah tahşidatını ikmal etmiştir. İhtilâlciler, dağ tepelerine büyük çapta toplar, tabiye etmiş olup hükûmet kuvvetlerinin bataryalarını bombardıman etmektedirler.

Fontarabia önünde demirlemiş olan hükûmetin No. 3 torpito muhribi, ihtilâlcilerin mevzilerini bombardıman etmektedir. Hükûmet kuvvetleri, İrun civarında bir ormanda tahassun etmiş olup şimale doğru gitmeğe teşebbüs eden ihtilâlcilerin müfrezelerine ateş etmektedirler.

Goudeloupe kalesinde sükûnet vardır. Bu kalenin ihtilâlcilerin elinde bulunan Espana kruvazörü tarafından hasara uğratılmış olması muhtemeldir.

Büyük taarruz baş adı

Hendaye 19 (A.A.) — Havas ajansının muhabiri, ihtilâlcilerin bu sabah İrun istikametinde büyük bir taarruz hareketine girişmiş olduklarını bildirmektedir. İhtilâlciler, gece bir ihata hareketi yapmağa başlamışlar ve bu mıntakanın dağlık kısmında ve Bohebiayı solda bırakmak suretile ilerlemişlerdir. Mevzileri çok kuvvetli olan milislerin şiddetli bir mukavemet göstermeleri beklenilmektedir.

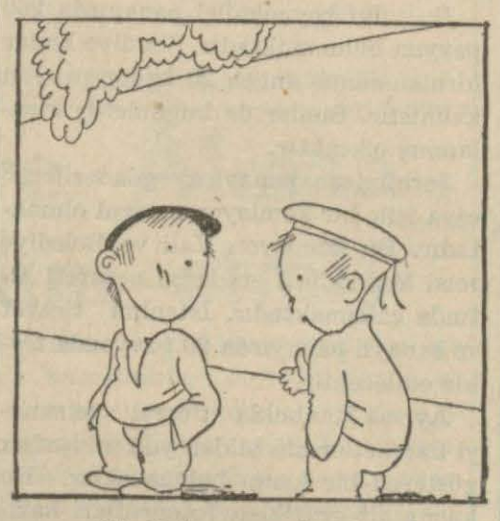

— Büyüyünce ne olacaksın?
— Dünya ahvali böyle giderse galiba "meçhul asker„!
— İspanyol karikatürü —

İsyancıların yeni hedefi

Bayonne 19 (A.A.) — Mavarre şimal cephesinde asîlerin giriştikleri hareketin hedefi hükûmet kuvvetleri için bir iaşe merkezi olan Pasajets limanının zaptı olduğu teeyyüt etmektedir. Bu limanın ele geçirilmesi hükûmet kuvvetlerinin bu mıntakadaki mukavemetine bir nihayet verecektir.

Asîlerin elde ettikleri ganaim

Sevil 19 (A.A.) — Sevil radyosu hükûmet hava kuvvetlerinin büyük bir merkezi olan San - Benitonun işgalinin ehemmiyetini kaydetmektedir. Bu şehirde çok mühim miktarda malzeme bulunmakta idi.

Estramadurede, Castellon kolu, Zalamea, Serana ve bazı köyleri işgal etmiştir. Hükûmet kuvvetlerinin 20 bin tüfek Hendayeye gitmek üzere Jontarabaydan hareket etmiştir. Havas ajansının Hendayeden bildirdiğine göre, asîler, Guadaluppa limanı kalesi üzerine yaptıkları tazyiki teşdit etmektedirler. Son gelen haberlere göre şimal cephesinde vukubulmakta olan çarpışmalar, hükûmet kuvvetlerinin bir iaşe merkezi bulunan bu limanın zaptına matuf bulunmaktadır. Kalenin fethi bu cephedeki harekâta bir son verecektir.

Kadın ve çocuklar korku içinde Fransız hududuna doğru kaçmaktadırlar. Asîlerin vaziyeti Asturies cephesinde iyileşmişitr.

Almanların asîlere yardımı

Paris 19 — Lizbondan gelen haberlere göre dün Alman vapurları Portekiz limanlarına birçok tayyareler çıkarmışlardır. Bunlar derhal asîlere gönderilmiştir.

Alman menbalarından gelen bir haber

Berlin 19 (A.A.) — Alman haber alma bürosunun resmi bir tebliğine göre İspanya hükûmetine ait Libertat kruvazörü Kamerun isimli Alman vapurunu durdurarak taharriyat yapmıştır. Vapurda İspanyadan ayrılan Alman muhacirleri bulunmakta idi.

Bu vaka Berlinde heyecan uyandırmıştır.

Cenubî Amerika devletleri tavassut edecek

Londra 19 (A.A.) — Uruguvay hükûmeti İspanya dahilî harbine bir nihayet vermek üezre her iki tarafa da uzlaşmak için tavassutta bulunacaktır. Bu hükûmete göre cümhuriyetçi olan her iki tarafın arasında mevcut ihtilâflar halledilmiyecek gibi değildir. Diğer cenubî Amerika devletleri de bu tavassuta iştirak edeceklerini bildirmişlerdir.

Madridin tarziyesi

Paris 19 (A.A.) — İyi malûmat almakta olan mahafil, Madrit hükûmetinin Biriatou ismindeki Farnsız kasabasının yanlışlıkla bombardıman edilmiş olmasından dolayı Fransa hükûmetine tarziye vermiş olduğunu beyan etmektedir.

Fransız komünistleri yardım için çare arıyorlar

Paris 19 (A.A.) — Komünist ve sosyalistlerin müşterek komitesi, İspanyol cümhuriyetçilerine en müessir şekilde yardım etmek çarelerini araştırmıştır.

Yardım etmeli!

Paris 19 (A.A.) — Humanite gazetesi, İtalyanlarla Almanların İspanyol ihtilâlcilerine yardım temekte olduklarını haber vermekte ve Madrit hükûmeti lehine faaliyete geçilmesini istemektedir.

Bu gazete diyor ki:

"Müdahale istiyoruz. Yalnız müşterek hukuku düvel ahkâmının tatbikini istiyoruz. İspanya hükûmetinin abloka altında tutulmasına bir nihayet verilmesini istiyoruz, faşist hükûmetlerin asîlere yapmakta oldukları yardıma mukabil, Madrit hükûmetine verilecek ve hakikaten onun işine yarıyacak olan milyonlar vardır ve bunlar fabrikalarda ve kasabalarda toplanmış bir halde bulunuyor.

İtalyanın bir tekzibi

Roma 19 (A.A.) — Bir ecnebi membadan alınan ve İtalyan hava kuvvetlerine İspanyol ihtilâlcilerine yardıma âmade bulunmalarının emredildiğine dair olan haberler, resmî mahafilde tekzip edilmektedir .

Dün daktilo bugün milyoner

İngiliz iş adamlarından Mister Walter B. Walkerin on yıl daktiloluğunu yapan Mis Lola Lafferty bu hafta içinde patronu ile evlenerek onun 2.000.000 İngiliz lirasını (bizim paramızla 12.700.000 lira) tutan servetine ortak olmuştur.

Darısı kimin başına diyelim?

Yeni neşriyat

Poliklinik çıktı

Poliklinik aylık Tıp mecmuasının ağustos nüshası bir çok tanınmış doktorlarımızın yazılarile dolu olarak intişar etmiştir.

Bir Habeşli öldürmek için Italyanlar 10 kilo barut harcamışlar

(Baş tarafı 1 incide)

milyon altın dolara mal olmuştur. Bu para muhtelif muharip memleketlerin başlıcaları arasında şöyle inkisam etmektedir:

İngiltere ve müstemlekeleri 36,8 milayr dolar, Fransa 16,2 milyar dolar, Almanya 23,1 milyar dolar, Amerika 20,1 milyar dolar, Avusturya — Macaristan 10,8 milyar dolar, Rusya 13,5 milyar dolar, İtalya 7,4 milyar dolar, Japonya 1,3 milyar dolar, Belçika 1,2 milyar dolar, Türkiye 1,6 milyar dolar. (Yani 1 milyar 600 bin dolar.)

İnsan zayiatına gelince, bu zayiat da şöyle tespit olunmuştur:

Cihan harbinden doğrudan doğruya 46 milyon adam şatasen felâket görmüştür. Bunlardan 9 998.771 kişi harpte ölmüş, 6.295.000 ağır yaralanarak hastahanelerde ölmüş 14.200.390 kişi hafif mecruh olmuş, 5.983.000 kişi kaybolmuş veya esarette ölmüş, 10 milyon harp yüzünden çıkan muhtelif sâri hastalıklardan ölmüştür. Ölenlerin çoğu Ruslardı. Sonra merkezî devletler ve daha sonra Fransa gelir.

Halbuki şimdi harp silâhlarının harbine nazaran çok terakki mıştı. Meselâ cihan harbinde müttefikler ve müttefikler ve müttefikler ve

Hikâye

Biri olmazsa öbürü...

Tünel arabasının hareket edip onun da benim gibi binmediğini görünce, kendi kendime ve âdeta ona hitap edercesine söylendim :

— Siz de mi bekliyrsunuz. Bayan? vakit geçirmek için, elinizdeki gazetenin tefrikalarını okuyorsunuz. Acaba benimki gelecek mi?

Sekizde geleceğini söylemişti. Vakit tamam beş dakika evvel yetişmeden acele etmiştim. Mamafih kalbimi henüz ona kaptırmış değilim.. Beraberce sinemaya gideceğiz, o kadar! şimdi, davet ettiğime de pişman oldum. Ya gelmezse.. Onu o zaman düşünürüz.

Buraya giderken tereddüt ediyordum. "paranı boş yere sarf edeceksin: Sarfedilecek kadar fazla imiş gibi. Kim bilir o kızın önünden ardından kaç kişi dolaşıyor! onu davet eden yalnız sen misin, sanki?„ diye düşünüyordum.

İşte, tünel arabası gelip durdu. Belki o da çıkar. Bu saatte burası ne kadar kalabalık! Boyu kısa olduğuna göre, kalabalığın içinde göze çarpmıyordur ihtimal..

Yok! haydi, beş dakika daha bekliyeyim. Buraya kadar gelmişken ters yüzü dönmek de canımı sıkıyor. Vakit geçirmek için, şu afişlere bakayım. şu kır manzarası, ağaçlar, bir inek, bacası tüten bir köy evi, balık avlıyan bir ihtiyar. Ben böyle bir yerde doğdum, kömür şirketine memur olmadan evvel böyle tabiat ortasında yaşıyordum.

Kadınların ipiyle kuyuya inilmez. Mamafi benimkinin hakkı da var. Eli kolu bağlı. Her zaman, işten yedi buçukta çıkıyor. Mühim bir vazifesi çıkarsa, daha da alıkoyuyorlar..

Turnikeden doğru acele ile bana yaklaşan bir kadın ayak sesi. Bu defa, zannediyorum ki.. Hayır, başka bir piliç.. Bak, o da vagona bindi deminden beri benim gibi aşağı yukarı dolaşan küçük ve güzel sarışın hâlâ yerinde.. Hali hem hoşuma gidiyor, hem içime dokunuyor...

Bir tünel memurunun sağımda solumda dolaşmasına ve bana ara sıra, şüpheli bakışlarla bakmasına kızıyorum. Beni buradan kovmasından, yahut burada durmanın memnu olduğunu söyliyeceğinden korkuyorum. Mamafi, şurada, bir eliyle şapkasını uzatıp, öteki eliyle kapıyı açarak sadaka istiyen bir dilenci duruyor. Nereden de girmiş... Para dilenmek memnu değil de, aşk dilenmek mi memnu? ah!.

Ne zararı var, şu ilerdeki afişlere de bakayım. Biraz da ıslık çalayım.. Belki, bu, tefrika okuyanın alâkasını celbeder.

— Roman heyecanlı mı? Bütün gazeteyi hatim ettiniz maşallah!? bütün tefrikalarda aşkla alâkası olan bir takım parçalar vardır. Şu aşk hayatta çok kıymetli şey.. Kitaplar, sevecek hiç kimsesi - affedersiniz - veya beklenecek kimsesi olmıyanlar için iyidir: Sizin bir beklediğiniz var, değil mi? bakın, yerimi değiştirdim. Bu mukaddes sıra üstünde oturmağa sizin için geldim.

Eğer, bizimki gelirse sinemaya gidemeyiz artık! kendisini bir dakikacık, veya bir saniyecik göreyim diye gelirse başka bir gün için sözleşiriz. Evet, bu hoş bir fikir.

Bir saattan beri beklediğimi görüyorsunuz.. Söyledim, gelmekte tereddüt ediyordum. O da, hâlâ gelmedi. Bilseniz ne kadar güzeldir, bem beyaz bir güzellik. Onu çok görmüş değilim, tipini bile hatırlamıyorum. Fakat, tatlı sesi hâlâ kulaklarımda.. Siz de beyazsınız. Kömür içine düştüğümdenberi parlak kadınlardan hoşlanıyorum.

Bizimki, belki benden daha iyisini bulmuştur. Olamaz mı? Fakat beni? Şimdi ne yapmalı? aksi gibi bugün şık da giyinmiştim. Temiz bir yakalığım, temiz bir kravatım var!.

Bu saatte ne yapmalı acaba? eve dönmek mi? bu kadar erken eve dönmek, çok yazık.. Hava da soğuk.. Düşünün, başkalarını ısıtacak kömür içinde sabahtan akşama kadar uğraş, sonra da akşam evinde soğuktan titre. Gündüz kar...

başa! zaten, eve dönmekten beni vaz geçiren sebep de budur. Biraz kafayı çekmek fena olmıyacak! arasıra, dünya ahvalini unutmak iyi bir şey. Bazıları içkinin aşktan zevkli olduğunu söyler. ler. Doğru değil! çünkü, her kes içebilir, halbu ki, aşkın haz vermesi için, sevilecek birini bulmak lâzımdır.

Bir iki adım daha. Fakat, bizimkinin gelebileceği istikâmete doğru değil. Bu tarafta pek kalabalık yok. Bak, sarmaş dolaş olmuş iki çift.. Ben de istiyorum ki, onlar gibi.. Elini dudakları. ma uzatmış olarak. Yaklaşışım, halim ve yüksek sesle söylemeğe başladığım bu sözler sizi darıltmıyor ya..

Gazetenizi kapamanızdan romanı bitirdiğiniz anlaşılıyor! seninki de gelmedi, değil mi? roman bitti. Bir başkasına başlayın bari. İkimiz de ayni vaziyetteyiz, ikimiz de sevdiklerimiz tarafından atlatıldık. Bu size bir şeyler ilham etmiyor mu? gülüyorsunuz, evet mi?

Hayır, öyle mi? gitmekliğimi istiyor musunuz? Gidiyorum, gidiyorum, üzülmeyin!.. Ya gitmiyeyim, öyle mi?. öyleyse koluma giriniz...

Nuh CEM

Sayıdan Sayıdan

130 yaşındaki ihtiyar 25 yaşında bir kız alıyor

İskenderiyeden İngiliz gazetelerine yazıldığına göre 130 yaşındaki bir Mısırlı yeniden evlenmeğe kalkmıştır. Bu, kendisinin on dokuzuncu evlenmesi olacaktır. Karısı olacak kızın yaşı 25 dir.

130 luk Mısırlının diğer karıları ölmüştür. Fakat, şimdi mevcut olan 23 çocuğu babalarının yeniden evlenmesine bilhassa gelinin gençliği yüzünden itiraz etmektedir. Çünkü gelin ile müstakbel güvey arasında 105 yaş fark var.

Fakat coşkun ihtiyar, çocuklarının muhalefetine kızmış ve "size ne, sıhhatim tamamen yerinde... İstediğim gibi evlenmek hakkını haizim..„ demiştir.

Meyveleri muhafaza

İspirtoya elverişli olan meyvelerin ispirtoya daldırılarak muhafazaları imkânları bulunmuştur. İngilterenin "gıda araştırma enstitüsü„ meyvelerin çürüme ve ziyana karşı gelmek çarelerini ararken böyle bir düşünceyi ortaya atmıştır.

Sağlam ve çürüksyüz elmaların ispirtoyu kolaylıkla emdikleri görülmüştür. Fazla miktarda verilen ispirto elmanın teneffüs cihazını harekete getirmekte azı ise aksi tesiri yapmaktadır.

16 senedir yolda... Hâlâ Amerikaya gidememiş

16 senedir vapurlarda yatıp-kalkan, biran önce Amerikaya ulaşmak istediği halde hâlâ gidemiyen bir adam geçen gün İngilterenin Lverpol limanında bulunan bir vapurun baş altında yakalanmıştır.

Bu adam aslen Romanyalıdır. İsmi Dimitri Statodur. 29 yaşındadır. "Stiof Venus„ ismindeki bu vapura Amerikaya gidebilmek düşüncesile gizlenmişti.

İngiliz polisine verdiği ifadede, 16 senedir, Amerikaya gitmek için gemilerde düşüp kalktığını söylemiştir. Kendisi daha 13 yaşındayken ailesi kendisini Romanyadaki arkadaşlarına bırakarak Amerikaya hicret etmişler.

"Sti of Venus„ isimli İngiliz vapuruna Marsilyadan binmiş, Vapurun Amerikaya gideceğini sanıyormuş.. Fakat vapurun bir İngiliz limanına yanaştığını görünce şaşmış ve bilhassa polis tarafından yakalanınca hayret içinde kalmıştır.

İngiliz polisi şimdi bu hasretzede yolcuyu ilk vapurla Marsilyaya gön-

Tonton amca

Acele satılık ev ve bostan

Eyüp Arpaemini mahallesinde Tekke sokağında 22 numaralı altı odalı yüz yirmi beş arşın bahçeli ahşap bir ev ile bu evin önünde türlü meyveli ve sebze yetiştirmeğe elverişli biri büyük öteki küçük iki havuzlu bir bostan kuyulu ve iki buçuk masura suyu olan on iki dönüm mülk bostan acele satılıktır. Görmek istiyenler o mahallede polislikten mütekait Bay Halile, pazarlık için Kadıköy Vişne sokak 33 numaralı eve müracaat.

Günün Tarihi

Yazan : Niyazi Ahmet

399 sene evvel bugün

Kasım Paşanın günde üç kantar ağırlığında yirmi taş gülle atar Kemik kıran topları Napoliyi dövmeğe başladı

Yeniçeriler, şehir hendeklerinin yanına kadar yaklaşarak istihkâmlar yapmağa muvaffak olmuşlardı. Fakat ölümü göz alan muhafızlar, her gece yerlere sürünerek geliyor ve boğuşuyorlardı.

"Denize doğru uzanmuş bir dil üzerinde inşa olunmuş olan bu mevkiin bir tarafı yanaşılmaz kayalar ve diğer tarafı denizdir; münferit bir kaya üzerine yapılmış bir kale limana düşman gemilerinin girmesini meneder. Mevkün tabiî en zayıf olan noktası, yani şehri karaya rapteden Palamed tepesinin hâkimiyeti altında bulunan ciheti burç ve kalelerle en ziyade müstahkemdir. Şehrin bu tarafından dağ ile dil arasında sıkışmış olan methali bir muhasara ordusuna müşkülâta maruz bir geçitten başka bir şey bırakmaz. Limanın dışında dik yakalardan ibaret sahil, karaya asker çıkarılmasına hail olduğu gibi bir çok yerlerin sığ olması oldukça büyük gemilerin yanaşmasına bile manidir.„

Tarifi, yukarki satırlarla yapılan Napolinin zaptı Kasım Paşaya havale edilmişti. Kasım Paşa, bu çetin yerin muhasara ve zaptı için bir çok plânlar kurmak istedi.

Fakat, vaziyetin müsadesizliği, onu daima müşkülâtla karşılaştırdı. Buna rağmen kendisine verilen emri yerine getirmek lâzımdı. Çalışmak mecburiyetinde idi.

Paşa, beş ay şehir duvarları etrafında dolaştı. Haftanın üç gününde yapılan gezintilerde bir çok boğuşmalar oluyor, fakat hedef bir türlü bulunamıyordu.

Şehrin zaptı için büyük toplara ihtiyaç vardı, ki Kasım Paşa, bundan mahrumdu. Fırsat bekliyordu.

Bir gün iki yüz kadar muhafız, su almak için şehirden çıktı. Biraz ilerlediler. Kasım Paşa, çok az bir kuvvetini muhafızların önüne çıkarmıştı. Bu suretle onları harbe mecbur etmek istiyordu. Plân, muvaffakıyetle tatbik edildi. Muhafızlar, kendilerinden çok az olan tarafın üzerine şiddetle hücum ettiler.

Fakat, çarpışmağa başlar başlamaz, etraftan sayısız askerin biriktiğini görünce, şehir yolunu tutmaktan başka çare bulamadılar. İki kumandanla, yüz kadar muhafız can verdikten sonra diğerleri susuz ve güç belâ yerlerine dönebildiler.

Kasım paşa, bunu büyük bir muvaffakıyetsizlik saydı. Şehre korku verme yollarından istifadeyi düşündü. Elindeki topları, tepelere yerleştirmek için on gün uğraştı. Sonra şehre mümkün olduğu kadar yaklaştı.

Venerand kilisesi yakınlarında yerleşti. Buradan Venedikliler üzerine şiddetle ateş etmeğe başladı.

1537 yılı 20 ağustos günü:

399 sene evvel bugün hiç beklenmiyen ve umulmıyan bir hâdise oldu. Kasım Paşa, günde üç kantar ağırlığında yirmi taş gülle atan bir topla şehri dövmeğe başladı. Gülle, düştüğü yeri parçalıyordu. Tarihlerin (Kemik kıran) diye adlandırdıkları bu top, hakikaten düşmanın maneviyatını bozdu.

Bundan başka Palamed tepesine konmuş olan büyük çapta sekiz top şehri dinmiyen bir ateşe boğuyordu.

Gülle yağmuru himayesinde şehrin hendeklerine kadar ilerliyen askerler, istihkâmlar yapmağa da muvaffak oldular. Fakat o kadar.

Düşman kumandanları, tehlikenin ...ce telâşlanıyor, mukabele çareleri ...rıyorlardı. Askerlere verilen kuma...da, emir den ziyade korkutma ile k...rışık bir nevi yalvarma idi.

Şöyle deniyordu:

— İşte, Türkler burnumuzun ucu...na kadar ilerlediler. Bir gece için...kaleleri başımıza yıkmıyacakları...kimse temin edemez. Onları korkutmak ve bir adım daha ilerletmeme...lâzımdır.„

Fakat nasıl korku verilecek... Korkan asker, buraya kadar ilerl...yemezdi elbet.

Kumandanlar bunu da düşünüy...ve askerlere:

— Her akşam bir hücum yapac...ğız. Gecenin karanlığından istifa...ederek hendekleri geçip istihkâmla...hücum edeceğiz. Ölenler, geride ka...lanları kurtarmış olacaklar. Vat...için fedakârlık lâzım. Hiç karşıla...madığımız kemik kıran toplar, yar...Ordu ezen topu haline gelir, hepim...birbirimize bakarak mahvoluruz„ d...yorlardı.

Bu sözler, askerin üzerinde i...tesir yapıyordu. Her gece bir kaç k...yerlere sürünerek ilerliyor ve ö...mü göze alarak boğuşuyordu.

Kasım paşa, askerlerini kale d...varlarının altına kadar sokma...muvaffak olmakla beraber şehr...zaptı çok güç ve elindeki vesai...mümkün olmadığını anlıyordu. Fa...la asker kırmanın da hiç bir fayda...olmıyacaktı. Geri çekilmeği daha m...vafık buldu.

Bu harbin tarihte bıraktığı b...yük bir hatırası yukarda yazdı...mız kemik kıran toptur. Kasım pa...şehir zaptının güç olduğunu anlıy...rak çekilmekle de zamanında ...çok kumandanların büyük bir de...almadan yapamadıkları bir hareke...te bulunmuştu.

Mutfak takımları

Şimdi bütün Avrupa ve Amerika...krom madeninden yapılmış mutb...takımları çok modadır. Krom si...bir kompozisyonla cilâlanmış alomi...yom terkibidir. Yalnız mutbak takı...ları değil, çatal, bıçak, karış hattâ tal...gibi sofra takımları da Kromdan ya...maktadır.

Krom katiyen paslanmamakta parlaklığını kaybetmemektedir. Bu...için Kromdan yapılmış takımlara "m...bak mücevheratı„ lakabı verilmiştir.

HABER
AKŞAM POSTASI
İDARE EVİ
Istanbul Ankara Caddesi
Posta kutusu : Istanbul 214
Telgraf adresi : Istanbul HABER
Yazı işleri telefonu : 23872
İdare ve ilân " : 24370

ABONE ŞARTLARI

	Türkiye	Ecnebi
Senelik	1400 Kr.	2700 Kr.
6 aylık	730 "	1450 "
3 aylık	400 "	800 "
1 aylık	150 "	300 "

Sahibi ve Neşriyat Müdürü:
Hasan Rasim Us
Basıldığı yer (VAKIT) matbaası

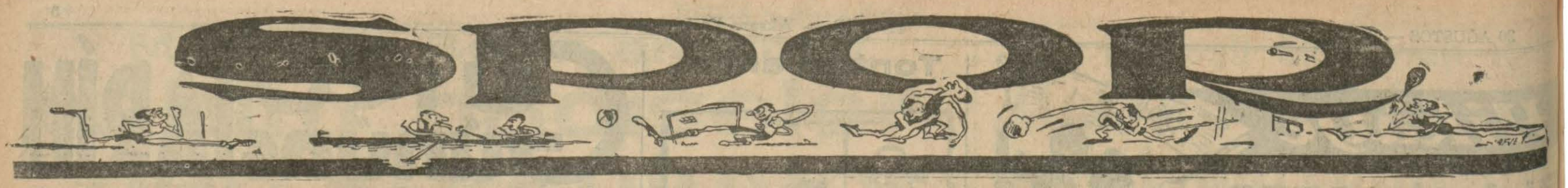

Bugünkü yüzme müsabakası

Yüze yakın yüzücü Küçüksudan Bebeğe geçecekler

İstanbulda kırk gün kırk gece eğlencelerinin en mühim spor hareketlerinden olan Boğazı yüzerek geçme müsabakası bugün yapılacaktır.

Saat üçte Bebekte Galatasaray klübünün deniz sporları şubesinde toplanacak olan 25 Beykozlu, 20 Ortaköylü, 15 Fenerbahçeli ve kırk kadar da Galatasaraylı ile Karamürselden gelen üç yüzücü ve İstanbuldan hiç bir klübe mensup olmıyan bir kaç amatör, motör ve romörkörlerle karşıya geçecekler ve tam saat beşte Küçüksudan denize atlıyacaklardır.

Boğazın çok akıntılı olan bu kısmında Anadolu yakasından karşı tarafa geçeceklerdir.

Müsabakaya iştirak edecekler arasında Türkiye rekortmenleri Orhan ve Halil gibi tanınmış yüzücüler de vardır.

Serbest güreş

Bu pazar seçmelere devam edilip edilemiyeceği meçhul

Evvelki gün yazdığımız gibi, geçen hafta Mülâyimle karşılaşmuş olan Kara Alinin eli sakatlanmıştır.

Rahatsızlık dün daha fena bir şekil aldığı için bu pazar yapılacağı ilân edilmiş olan Kara Ali — Dinarlı müsabakasının yapılmasına imkân yoktur. Doktorlar Kara Alinin ancak on beş gün sonra güreşebileceğini söylemektedirler.

Bu hale göre önümüzdeki pazar günü serbest güreşler yapılamıyacaktır.

Diğer taraftan Dinarlı Mehmet:

— "Benim Türkiye başpehlivanlığında gözüm yoktur. Kara Ali Türkiye baş pehlivanı ünvaniyle Londosa karşı çıksın, ben Londosun istediği gibi Maksosu mağlûp ettim. Şimdi kendisiyle karşılaşmak hakkını kazanmış bulunuyorum. Şimdiden Cim Londosa haber verilsin; geleck hafta ben müsabakamı yapayım, eğer bana galip gelebilirse — ki hiç ümit etmiyorum — öbür hafta da Türkiye baş pehlivanı Kara Ali ile göreşir.,, demektedir.

Kara Alinin on beş gün güreşemiyeceğine göre, Dinarlının bu sözleri en akla yakın gelenidir.

Günlerdenberi sürüp giden bu müsabakaların başka türlü yapılabilmesi de imkânsız görülmektedir.

Bursalılar Bandırmalılara yenildi

Bursaya gitmiş olan Bandırma Birlikspor birinci futbol takımı Bursanın Duraspor birinci takımile karşılaşmıştır.

Maç Atatürk stadında bir hayli kalabalık önünde yapılmış hakim bir oyun oynayan Bandırmalılar neticede Bursalıları sıfıra karşı iki golle mağlûp etmişlerdir.

Berlin mektupları

Olimpiyatlarda son müsabakalar

Binicilik

Berlin, 16 (Sureti mahsusada olimpiyatlara yolladığımız arkadaşımızdan) — Dünya kurulcu kurulalı şimdiye kadar yapılan spor tezahürlerinin en geniş ve en azametlisi olan 936 Berlin olimpiyadı bugün nihayet buldu.

Muazzam olimpiyat stadı, daha sabahtan itibaren yüzbinden kabarık bir yekûn tutan insanla dolmuştu. Günlerdenberi atletizm, futbol, hentbol, birkaç gece de üzerinde bine yakın gencin yaptığı spor festivallerini seyretttiğimiz stadın, bir İran halısını hatırlatan, yumuşak bir çimenle kaplı meydanı bugün tam manaciyle mükemmel bir konkuripik sahasına çevrilmişti.

Her tarafa düzinelerle manialar yerleştirilmiş, her manianın başına birçok hakem geçmiş, 50 ye yakın asker hakem, subaylara yardım ediyor. Haki birer önlük giymiş, başlarını beyaz başörtülerle örtmüş ve ellerinde uzun saplı birer tokmak bulunan 30 kadar kadın da, her süvari müsabakasını bitirip sırasını savdıktan sonra, derhal sahaya koşup, atların, o güzelim çimenler üzerinde açtıkları ayak yerlerini, tokmakla dövüp kapıyorlar. Sırası gelen diğer müsabıklar bu sayede gene dümdüz bir sahada imtihandan geçmek imkânını buluyorlar.

Sabahki müsabakalara bizden asteğmen Sadettin girdi. Bundan evvel üç gün yapılan müsabakalara, bir atımızın ölmesi dolayısiyle eksik girmiş olmak ve bu yüzden takım halinde derece alamamak vaziyetinde kalmak talisizliğine uğramamız, bugün milletler kupası son müsabakalarında yenebileceğimizi umuyorduk. Ve kıymetli subaylarımızın muvaffakiyetlerini heyecanla bekliyorduk.

Subay Sadettin, müsabıklardan yüzde doksanının düşürmeden geçemediği manialarm, çoğundan güzel bir vaziyet içinde aştı. Ve böylece 20 ye yakın rakip arasında şimdiye kadar yalnız İngiltere ve Polonyanın başarabildiği işi yapmıştı. Fakat, ya bu kadar muazzam bir kalabalığın önünde ilk defa müsabaka yapmanın verdiği heyecandan, yahut da geçeceği yerleri evvelden iyice anlamamış olmaktan, son manialardan birisini önünden aşacağına, arkasından aştığından diskalifiye oldu. Böylece yeni bir talisizliğe uğramıştık. Artık ümitlerimizi öğleden sonra yapılacak müsabakalara iştirak edecek subaylarımıza bağlamıştık..

Öğleden sonraki müsabakalar aynı vazıyette, fakat daha zor, daha yüksek manialarla yapıldı. Muhtelif milletlere mensup birkaç subay imtihanlarını geçirdikten sonra, sıra bize gelmişti. 106 numarayı taşıyan Yüzbaşı Cevat, güzel esvaplı, koyu kahve renkli atiyle meydana çıkar çıkmaz her taraftan alkışlanmaya başladı. Ve bu alkış şeref tribünü önüne gelip Hitleri ve davetlileri selâmlayıp müsabakaya başlayıncıya kadar devam etti.

Yüzbaşı Cevat, bütün maniaları bugün daha kimsenin başaramadığı büyük bir muvaffakiyetle aştı. Ve ancak üç maniayı düşürerek fevkalâde bir vaziyetle bu müsabakayı bitirdiği zaman, tamamen haklı olarak, beş dakikadan fazla, aynı hızla devam eden müthiş bir alkış topladı. Yüz binlerce kişinin nihayetsiz takdirinin ifadesi olan bu alkış, iftiharla seyrettiğimiz kıymetli binicimiz sahadan kaybolunciya kadar devam etti.

Bizden sonra seyrettiğimiz muhtelif milletlerin bir düzineye yakın süvarileri, Yüzbaşı Cevat Kuladan daha aşağı bir netice aldılar.

Aradan 19 kadar rakip geçtikten sonra sıra gene bize gelmişti. Bu sefer ortaya teğmen Cevat Gürkan çıktı.

Binicimiz maniaları atladı. Fakat 7 nci maniada at huysuzluk etti. 9 uncu ve 11 inci manialarda da atın aynı huysuzluğu tekrar ettiğinden, üç maniayı ilk hamlede atlıyamadığından teğmen Cevat müsabaka harici addedildi.

Müsabakalar, sonlara doğru en iyi elemanların çıkması sayesinde gittikçe daha heyecanlı ve güzel oluyordu.

Bizim son müsabıkımız Teğmen Saim Polatkan'dı.

Sıra Almanların en güvendikleri Teğmen Hasse Kurt'a gelmişti. Müsabaka başladığından biteceğine kadar, yüz bin kişi Alman süvariyi şaşırtmamak için en küçük bir gürültü bile yapmadan sustular. Ve Alman subayı, yalnız bir tek maniayı devirerek fevkalâde bir vaziyette imtihanı bitirdiği zaman, başta şeref tribünün önünde oturmakta olan Alman devlet reisi Hitler, yanında oturan Bulgar Kralı Boris, ve nazırlardan Göring, Göbels ile meşhur Mareşal Makenzen olmak üzere stadyomdaki bütün Almanlar ve yabancılar tarafından dakikalarca alkışlandı. Alman süvarisi şimdiye kadar yapılan derecelerin en iyisini eldet etmişti.

Bundan sonra dünyanın en iyi binicilerini seyrettik. Sırasiyle, Belçikalı iyi, fakat bizden aşağı, İsveçli bir prens, bizim Teğmen Cevat gibi müsabaka harici kalmasına sebep olan, Fransız iyi, Çekoslovakyalı bir kere attan da düşerek çok fena ve yarıda müsabaka harici addedilen, Portekizli de bir alay maniayı deviren, Macar atının inatçılığı yüzünden ilk ağızda müsabaka harici addedilmesine sebep olan, Japon vasat, İtalyan ve Norveçli oldukça iyi, Amerikalı vasat, Avusturyalı birçok manialar deviren, fena, İngiliz ilk ağızda iki kere arka arkaya attan düşerek yaralanıp müsabaka harici kalan, Polonyalı da gene müsabaka harici addedilmesine sebep olan birer müsabaka yaptılar.

Bundan sonra sıra bizim son müsabakamızı yapacak olan Saime gelmişti. Saim oldukça güzel çalıştı. Fakat 6 maniayı devirdi .Ve iyi bir zamanda bitirdiği bu müsabakada vasat bir puvan alabildi.

Son kısımda gene sırasiyle İsviçreli ve Romanyalı birbiri arkasına çok güzel birer müsabaka yaptılar. Sıra Almanların meşhur birincisine gelmişti. Bütün gözlerin, heyeacnla üzerine dikildiği bu süvari, beklendiği gibi büyük bir iş yapamadı. Ancak vasat bir derece aldı. Almanı, bir maniayı üç kere atlıyamadığı için müsabaka harici addedilen Belçikalı takip etti. Bundan sonraki son 5 müsabakada vasattan aşağı derece alan İsveçliyi, yalnız sonda iki mania devirerek günün en muvaffakiyetli müsabakalarından birisini yapan Fransızı, Işe çok güzel başladığı halde atının bir mania önünde gösterdiği inat yüzünden müsabaka harici kalan Çekoslovakyalıyı, çok beğenilen ve alkışlanan Portekizliyi ve günün son müsabakasını yalnız iki mania devirerek çok güzel bir netice ile bitiren Macarı seyrettik.

Olimpiyatlardaki son spor hareketi ve ismi geçen milletler kupası müsabakası olan Konkuripikler de böylece nihayet bulmuş oldu.

Umumî neticeler ilân edildiği zaman aldıkları puvanların tasnifinden sonra takım halinde Almanyanın birinci, Hollandanın ikinci ve Portekizin üçüncü olduğunu öğrendik. Ferdî müsabakalrda ise Almanya ile Romanyanın birincilikte berabere kaldıkları, üç binicinin de üçüncü vaziyette oldukları söylendi.

Bizim süvariler, bilhassa Yüzbaşı Cevat ve Saim iyi birer müsabaka yapmış oldukları halde, iki elemanımızın müsabaka harici kalmak talisizliğine uğramasından ve beşinci adamımızın da, atının ölmesi dolayısiyle müsabakalara girmemiş olmasından umumî tasnifte beklediğimiz neticeyi almaları kabil olmadı.

Saat 19,45 i bulmuştu. Bundan sonra, dün nihayet bulan muhtelif müsabakaların seremonisi yapıldı. Artık havanın kararmağa başladığı bir sırada, ferdî olarak aynı puvanları aldıkları için ikisi birinci ve üçü ikinci vaziyete kalan binicilerin derecesini tayin edecek müsabakalar başladı. Evvelâ Alman, sonra Romanyalı birincilik için, yüz bin insanın nefes bile almadan seyrettiği birer yarış yaptılar. Neticede Alman alkışlar arasında birinci oldu. Romanyalı ikinci oldu. Üçüncülük için yarışacak üç rakibin karşılaşması Amerika, Belçika, Macar arasında yapıldı ve netice Macarın galebesiyle bitti..

Bu netice ilân edilirken, muazzam stadın dört bir tarafındaki büyük projektörler yanmış, yeşil saha harikulâde güzel bir manzara içinde aydınlanmıştı.

Bu sırada bir Alman subayı atiyle meydana çıkıp muhtelif akrobatik numaralar yaptı.

Stadın etrafında havai fişekler atılırken, dün yapılan son müsabakaların seremonisi başladı. Ve bunu binicilik müsabakasının seremonisi takip etti. Arka arkaya tam altı kere Alman marşını dinledik. Almanlar binicilikte bilâistisna bütün birincilikleri almışlardı.

Ve bu merasimler de tamamlandıktan sonra, artık 936 olimpiyatları kapanma merasimi başladı.

İzzet Muhiddin APA

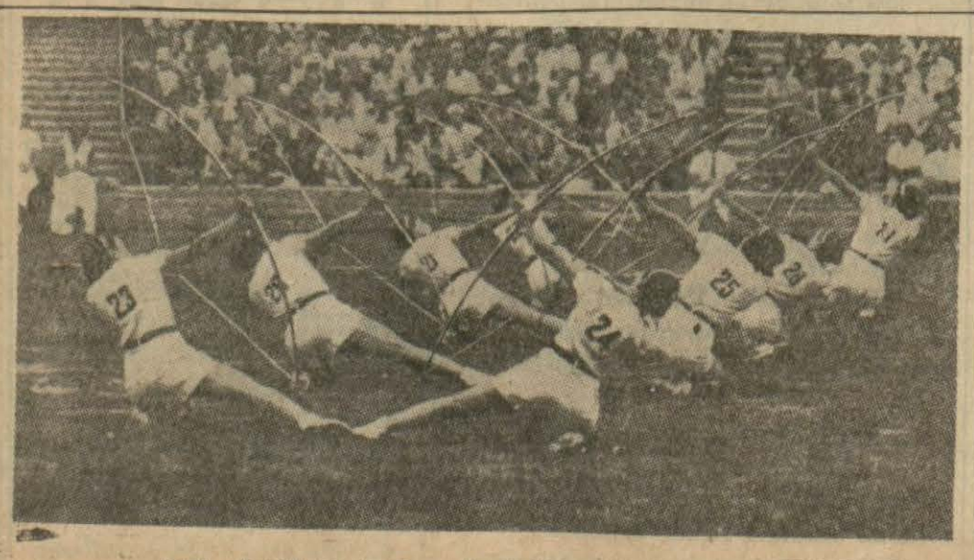

Olimpiyatlarda Polonyalı kadın

Yukardaki pehlivan tayyare oyunu yapan rakibine:

— Beni havaya fırlatırsan seni de beraber çekerim..

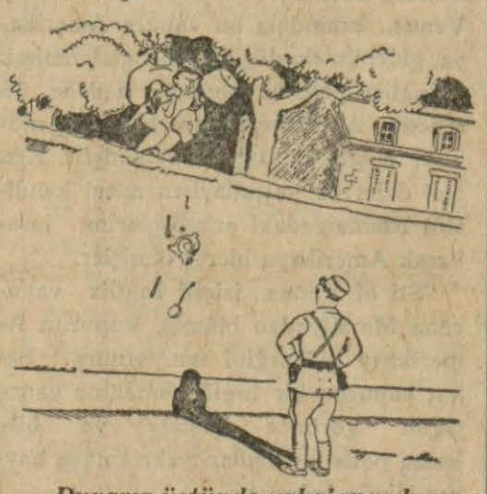

Duvarın üstünde yakalanan hırsız:

— Bir şey değil bay polis; yüksek atma rekoru tesis etmek istiyorum da..

Diğer gazetelerin fikirleri:

Millî haysiyet!..

Taksim stadınaaki serbest güreşler aleyhinde neşriyat yapan ve bu karşılaşmaları millî şeref ve haysiyet şekline döken bir sabah gazetesine bu düşüncesinde çok yanıldığını bu sütunlarda müteaddit defalar söylemiştik.

"Son Posta,, da artık dayanamamış olacak ki bu sabahki ünshasında:

"Bazı kimseler Cim Londosun burada yapacağı güreşlere millî bir mahiyet vermek gayretini göstermektedir.

Buraya profesyonel futbol takımları getirildiği ve meselâ derme çatma takımların Avrupaya götürüldüğü sıralarda seslerini duyamadığımız bu zevatın güreşlere karşı gösterdikleri hassasiyetin (!) sır ve hikmetini bir türlü anlıyamadık.

Millî şeref, Cim Londos, veyahut Maksosa güreş minderinde yenilmekten değil, bu kabil mağlûbiyetler karşısında en iptidaî isyanları duymıyacak kadar yükselmiş bir sporcu ruhundan uzak kaldığımız zannolunur!,, diyor.

Olimpiyatlardan dönen ilk kafilemiz

Yarın şehrimize geliyor

Berlin Olimpiyadına iştirak etmiş olan sporcularımızın birinci kafilesi yarınki cuma günü İstanbula dönecekler dir.

Bu kafilede eskrim, basketbol ve güreşçiler vardır. Futbolcular Almanyada İstanbul muhteliti namı altında bir maç yaptıktan sonra dönecekleridir.

Yarın gelecek sporcularımız arasında yüzümüzü ağartan güreşçilerimizin bulunması dolayısile Türk spor kurumu İstanbul bölgesi, vapurun Galata rıhtımına muvasalat saati olan 13,30 da bütün ajanları ve klüp murahhas ve sporcularını davet ederek gençlerimizi merasimle karşılamağa karar vermiştir.

Bu hususta İstanbul bölgesinin tebliği aşağıda yazılıdır:

T. S. K. İstanbul bölgesi başkanlığından:

11 inci Berlin olimpiyatlarında memleketimizi temsil eden spor ekibimiz 21—8—1936 cuma günü Köstence yolile şehrimize gelecektir.

Ekibimizi karşılamak üzere ajanlarımızla bütün klüp murahhas ve sporcularının mezkûr günde saat 13,30 da Galata rıhtımında hazır bulunmalarını bildiririm.

Istanbulspor Edirneye gidiyor

İstanbulspor klübü yarınki cuma günü Edirneye hareket edecek ve cumartesi, pazar günleri Edirne karışık takımile iki müsabaka yapacaktır.

Edirnedeki maç

Bakırköy İstiklâl yurdu futbol takımı ile Edirne muhteliti arasında geçen pazar günü yapılan maçta Bakırköylülerin bire karşı üçle mağlûp oldukları haberinin yanlış olduğu anlaşılmaktadır.

Bakırköy İstiklâl yurdu, maçın karanlık dolayısile neticelenmediğini ve tatil edildiğini bildirmektedir.

Karagümrüğün kongresi

Karagümrük spor klübü umumî kâtipliğinden:

Klübümüzün senelik kongresi eylülün ilk haftasında aktedileceğinden klübe bağlı üyelerin salı ve perşembe günleri idare heyetine müracaatla kayıtlarını yenilemeleri lüzumu rica olunur.

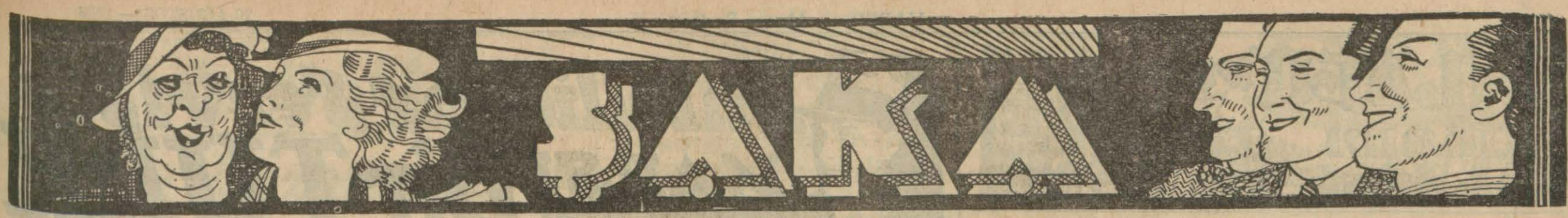

— Bir küçük kardeşim olduğuna pek sevindim. Kedi yavrusu ile oynamaktan artık bıkmıştım!

Dil

— Benim karım üç dil biliyor.

— Benimki kendi dilinden başka bir şey bilmiyor amma, sabahtan akşama kadar durmadan konuşuyor.

Sevgi

Sinirli kadın kocasına anlattı:

— Rüyamda devlerin gelerek beni yediklerini gördüm.

— Aman iyi ki rüyamış!

— Demek beni o kadar seviyorsun?

— Elbette. Yoksa zavallı devlerin mideleri bozulurdu!

Nasıl olmalı?

— Benimle evlenecek erkek arslan kuvvetli, kaplan kadar çevik, fil gibi akıllı, yılan gibi cesur olmalı!

— Bir şey unuttun. Seninle evleneceğine göre eşek gibi de olması lâzımdır!

Benzeyiş

— Anne küçük kardeşimin göz leri babama, elleri sana, burnu da halama benziyormuş öyle mi?

— Evet kızım.

— Dişleri büyük babama benzemiyor mu?

Çiçek

— Neden öyle suratın asık?

— Sevgilim penceresinin altından geçerken başıma bir çiçek attı.

— İyi ya? Bunda müteessir olacak ne var?

— Şey, canım, çiçek saksının içindeydi.

Sual

Doktor — Hiç üzülmeyiniz. Hastalığınızın tehlikesi azdır; yakalanan yüz kişiden ancak üçü ölmüştür.

Hasta — Bu üç kişiyi siz mi tedavi ettiniz?

— Kocamın hâlâ böyle çocukca merakları vardır. Bu eve taşındık taşınalı salıncağa merak saldı!

Bir iddia

Kohenle Salamon plâjda bahse giriştiler:

— Suyun altında senden fazla durabilirim.

Kazanan, kaybedenden beş lira alacaktı.

Denize girdiler.

Zabıta her ikisinin de cesedini araştırmaktadır!

Yanlışlık

Trende bir yolcu yanına sonradan gelen birine nazikâne söyledi:

— Affedersiniz, şapkanızın üstüne oturmuşsunuz!

Öteki hemen kalktı:

— Pardon, ben bu şapkayı sizin sanmıştım!

Tek okuyucu

— Son kitabımı okudun mu?

— Evet, hattâ bir tane satın aldım.

— Ya! Satın alan demek sendin!

İhtimal

Avcı bağırdı:

— Ahmet !

— Ne var?

— Sağ mısın?

— Evet, sağım.

— Attığım kurşun sana isabet etmedi ya?

— Hayır, fakat neden soruyorsun?

— Bir kurşun attım. Sana isabet etmediğine göre belki de başka bir hayvan vurmuşumdur!

Haklı

Mağazanın sahibi bir müşteri ile münakaşa eden satıcılardan bi rine yaklaştı:

— Öyle hızlı sesle konuşma! Bilmeli ve kabul etmeli ki müşteri daima haklıdır. Daima onun sözünü kabul etmeli, ona göre hareket etmeli!

— Hakkınız var, müşteri "bu mağazanın sahibi her halde çok eşek adam olmalı!„ demişti!.

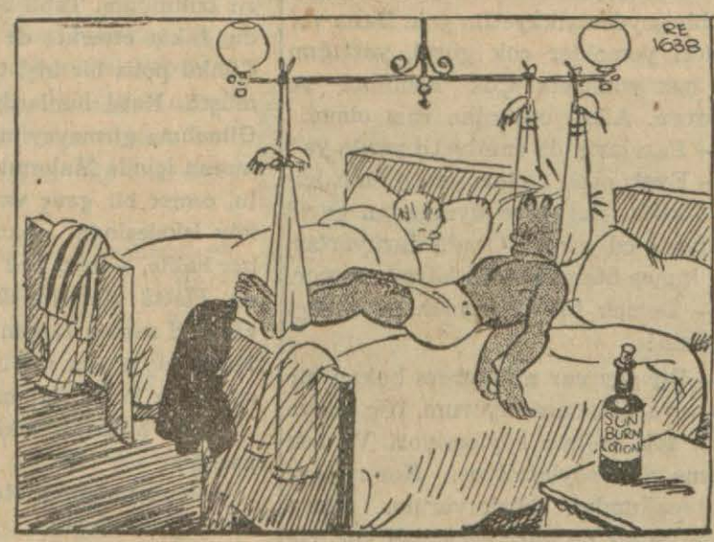

Güneş banyosu!

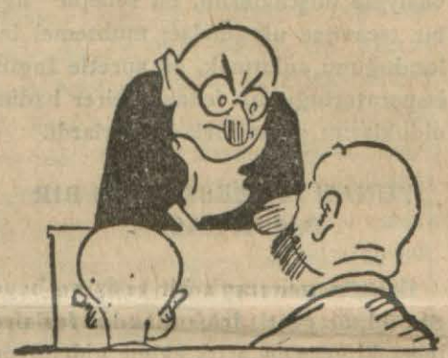

— Su ile karışık süt satmakla ittiham ediliyorsunuz.

— Yemin ederim ki suçum yok. Mesele çocuğumun bir oyunundan ibaret!

— Demek oyunu sen yaptın ha?

— Evet ama bu sadece bir oyundu!

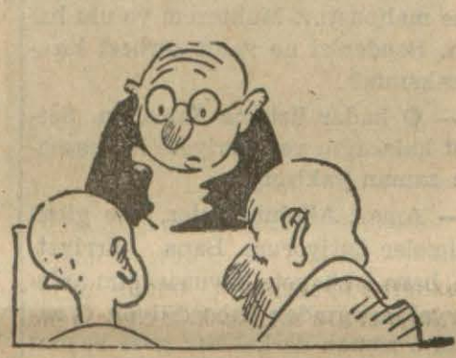

— Ne oyunu oynuyordun bakalım?

— Sütçülük!

— Maskelerinizi çıkarta bilirsiniz, karım gitti!

Komşu

İki ihtiyar kadın arasında:

— Yeni komşunla tanıştın mı?

— Çoktan. Hattâ kavga bile ettim. Şimdi tabiatile konuşmuyoruz!

Aşktan büyük

Zengin, genç kız nişanlısına sordu:

— Cevap ver sevgilim. Dünyada aşktan daha büyük hiç bir şey yok değil mi?

— Hayır sevgilim! Ha aklıma gelmişken sorayım: Kuzum senin bankada kaç paran vardı?

— Kundurularını suda bırakmışsın, ıslanmış.

Çocuk — Onlar benimkiler değil, Benim kunduralar ayaklarımda!

Sarhoş

Polis yolda körkütük sarhoş bir adama rast geldi:

— Nerede oturuyorsun?

— Kardeşimin yanında.

— Ya kardeşin?

— O da benim yanımda .

— Peki siz, ikiniz nerede oturuyorsunuz?

— Lâf anlıyan biri gelsin, beraber oturuyoruz.

Ilâç

Küçük Süheylâya doktor acı bir ilâç vermişti. Bu ilâçtan iki saat fasıla ile birer kaşık içmesi lâzımdı. Gece saat dokuzda annesi, Süheylânın yatağı başına geldi, yavaşça sordu:

— Uyuyor musun yavrum?

Küçük afacan gözlerini açmadan cevap verdi:

— Evet anne!

Ayakları Kayalarda rahatsız olan genç kızın kurnazlığı

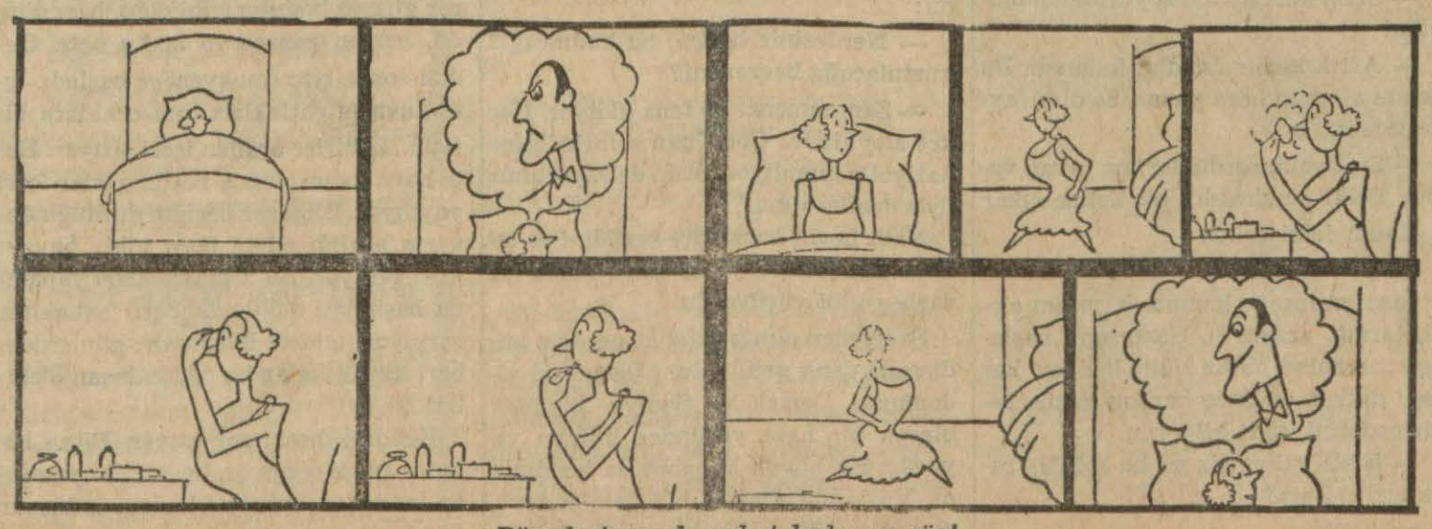

Rüyada taaşşuk, yahut kadın ve süs!

Bulunan para

Küçük Ahmet sokakta bir seyyar satıcının önünde beş lira bulmuştu. Kimse görmeden aldı Bir tütüncüde bozdurduktan sonra parayı bulduğu yere gitti

— Bir şey kaybettiniz mi?

Satıcı teessürle cevap verdi:

— Evet oğlum, beş lira düşürdüm.

— Paranızı ben buldum. İşte!

Satıcı sevinçle parayı alınca şaşırdı:

— Oğlum, ben beş lira düşürdüm amma, bütün beş liralıktı. Böyle bozukluk değil!

Çocuk zekice güldü:

— Geçenler gene böyle para bulmuştum. Amma bozukluk olmadığı için bana bahşiş vermemişlerdi de!...

— 41 —

Esirci yahudi Samanon bu müddet zarfında şaşılacak derecede çökmüştü

— Bunu arzedeyim büyük han. Demin size maceramı anlatırken bir kahramanın hayatımı kurtarmış olduğunu söylemiştim.

— Evet!

— İşte bu kahraman vasıtasile .

— Kim bu adam?

— Bir Türk. İsmi Aykut?

Hulâgü birdenbire ayağa fırladı:

— Aykut mu?

— Evet. Ben bu delikanlının yüzünü asla görmedim. Fakat beni tedavi eden ihtiyar kadın çok güzel ve çok yeğit bir kahraman olduğunu söyledi. Şunu da haber vereyim ki bu genç, kızınıza çılgınca aşık. Çok seviyor. Ve onun için kendi hayatını tehlikeye koymaktan katiyen çekinmiyor.

Ta Kara Kurumdanberi binbir meşakkat ve binbir güçlükle kızınızın izini takip ediyordu. Onu muhakkak surette halife denilen canavarın elinden kurtarabileceğine emindi.

Hatta benim Bağdattan sizi bulmak için ayrıldığım gece delice bir cüret göstererek halifenin koca sarayına hücum etmeğe karar vermiş bulunuyordu. Ne yapıp yapıp canı gibi sevdiği kızınızı kurtaracağını söyliyordu.

İşte ben bu delikanlıdan halifeye satmak üzere getirdiğim kızın sizin kızınız olduğunu öğrendim.

— Pekâlâ!

Hulâgü sesini yükselterek adamlarından birini çağırdı.

İçeri girer girmez:

— Size telim etmiş olduğum şu ihtiyar yahudiyi buraya getirin! diye emretti:

Esirci Reşit sordu:

— Sakın bu ihtiyar yahudi..

Hulâgü Reşidin sözlerini tamamladı:

— Evet, evet odur. Esirci Samanon.

Aradan belki beş dakika geçti. Ne Hulâgü, ne de Reşit tek kelime konuşmadılar. Beş dakika sonra uzaktan gittikçe yaklaşan ayak sesleri duyuldu. Kapı dışarıdan vuruldu.

Bu darbeler ikisini de dalgınlıklarından uyandırdı. Hulâgü oturduğu geniş koltuktan kalktı. Reşidi elinden tutarak sağ tarafta perde ile ayrılmış bir yere götürdü. Onu orada bıraktıktan sonra perdeyi kapattı:

— Sen burada dur. Gel deyinceye kadar dışarı çıkma!

Ondan sonra geri dönerek yerine oturdu. Ve kapıya doğru:

— İçeri! diye bağırdı .

Kapı açıldı. İki levent muhafızın ortasında olduğu halde esirci yahudi içeri girdi. Hulâgünün:

— Bizi yalnız bırakın! emri üzerine iki muhafız büyük hanı selâmladılar. Ve dışarı çıktılar.

Samanon eskisine nisbetle şaşılacak kadar çökmüş ve ihtiyarlamıştı. İpiri kalan gözlerinde devamlı ve gittikçe artan bir korku ifadesi vardı. Elleri ve dizlerinin titreyişi uzaktan bile belli oluyordu. Hulâgü bir müddet onu seyretti. Sonra dalgın bir şekilde sordu:

— Ey anlat bakalım Samanon! Sana iyi bakıyorlar mı? Onlardan memnun musun? Yemeklerin vaktinde ve senidoyuracak derecede veriliyor mu? Yattığın yer yumuşak mı, sert mi?

Samanon bir kadın sesi gibi incelen bir sesle cevap verdi:

— Her şeyim rahat büyük hakan! Hiçbir şeyden şikâyetim yok. Bana verdikleri yemekler çok güzel, yattığım yer çok yumuşak. Çok memnun ve rahatım. Allah onlardan razı olsun.

— Paraların da emniyetli yerde ya?

— Evet, evet. Onları yastığımın içine diktim. Her gece uyumadan evvel muayene ediyorum. Orada duruyorlar. Hiç kimse ötemi berimi karıştırmıyor.

— Demek hiçbir şeyden. şikâyetçi değilsin!

— Bir şey var muhterem hakan bir nokta var. Konuşamıyorum. Hiç kimse bana tek kelime söylemiyor. Ve tek kelime de söyletmiyor. Konuşmayı unutacağımdan korkuyorum. Sonra tabiatile bir de hürriyet derdi var. Ne de olsa insan sarayda bile hapsedilse yine mahpustur. Muhterem ve ulu hakan. Bendenizi ne vakit serbest bırakacaksınız?

— O kadar üzülme Samanon. Serbest kalacağın ve hürriyete kavuşacağın zaman yaklaşıyor.

— Aman Allahım neler, ne güzel kelimeler işitiyorum. Bana hürriyetten, bana hürriyete kavuşacağım anların yaklaştığından bahsediliyor. O zaman, o zaman derhal her gece başımı koyduğum ve uyumadan önce paraların mın durup durmadığını muayene ettiğim yastığımı dikiş yerinden sökeceğim. Büyük hakanın bendelerine lûtfetmiş oldukları 500 altıncığımı alıp gideceğim. Öyle zannediyorum ki, hayır zannetmiyorum, eminim ki beni Semerkande götürecek sağlam ve iyice fakat ucuz bir eşeği kolaylıkla tedarik edebileceğim. O zaman aman yarabbi, ne saadet, ne saadet!

Cüretimi affedin büyük hakan fakat benim için yaklaştığını vaadettiğiniz bu hürriyet anının ne zaman olacağını da sormak cüretinde bulunabilir miyim?

— Elbette, bu senin hakkındır. Ve sen zannetmem ki benim adil bir insan olduğumda şüphe edesin.

— Katiyen! Katiyen! Dünyada sizin kadar âdil bir fert tasavvur edemiyorum. *(Devamı var)*

Hatıralarını anlatan : EFDAL TALAT — 162 — Yazan: İHSAN ARIF

Maznunları ayrı birer odaya kapatarak dayak attılar

— Esat beye bu teminatından dolayı teşekkür ederim.

Ve gene samimî bir surette polis müdüründen ayrıldık, Krokere döndük.

KROKERDE DAYAK

Kolonel daireye döner dönmez İngiliz polisini öldürmekten suçlu olarak tevkif edilmiş olan on bir maznunun isticvabına başladı. İsticvapta ben de hazır bulundum. Tabiî hepsi inkâr ediyordu. İnkâr etmekte de hakları vardı. Çünkü polis bir kişi tarafından öldürülmüştü. Katil bunlardan hangisi idi? Günahına girmeyeyim ama, bu on maznunun içinde Mahmut isminde kısa boylu, esmer bir genç vardı. (Şimdi Kadıköy iskelesinde hamallık ediyor.) O her halile, — onu ben temizledim, diyordu. Hattâ sözlerindeki tenakuzlar bu vaziyeti zaman zaman tamamlıyordu. Fakat hiç söyler miyim? İsticvap bitince Ballar kızgın bir halde homurdandı:

— Bu hınzırlar inkâr ediyor. Ne yapacağız?

— Kumandanım. Herhalde katil bunların içinde değil.

— Şimdi bunları serbest bırakmak da olmaz.

— Fakat, kabahatleri yoksa...

— Yoksa, varsa keratalara birer temiz dayak attır. Akılları başlarına gelsin. Sonra, geceleri sarhoş olarak sokaklarda gürültü ettiklerinden dolayı birer ay da hapse koysunlar...

Bu garip hükmü adaleti yerine getirdim. Maznunları başçavuş (Rayt)a teslim ettim. O da bunları ayrı ayrı hücrelere kapattı. İki gardiyan alarak kenidlerine mükemmel bir dayak attı. Ben bittabi bu dayak faslına mani olamadım. Sonra içlerinden bir tanesinin idamdan kurtulması bahasına hepsinin bir dayak yemelerinde de o kadar beis yoktu.

İTİLAFÇILAR HİMAYE EDİLİYOR

O gün öğleden sonra Ballar, kolonel Maksveli çağırttı. Geçen gün hazırlanan benim yazıhaneden aşırdığım listeyi vererek şu emirleri verdi:

— Bu listede isimleri yazılı kimselerin evlerini nezaret ve muhafaza altına aldırınız. Herhangi bir tecavüze karşı bizimle alâkadar olan bu şahıslar ve aileleri himaye edilecektir. Eğer içlerinde vaziyetlerinden fazla endişe edenler bulunursa onlar da ailelerile birlikte bize iltica edebilirler. Kendileri için üst katta daireler hazırlatacağım.

Kolonel bu emri tatbik etmek üzere gitti. Ballar o zaman bana, yukarı katta beş altı odayı kabili iskân bir hale koydurmamı emretti. Ben de yukarı katı tamamen boşalttım. Buradaki odalara karyolalar, yataklar, komodinler, masalar çıkarttım. Bir iki saat sonra burası ipitdaî bir otel halini almıştı. Akşama doğru meşhur! misafirlerimizden birkaçı daha gelerek daha evvel Krokere yerleşmiş olan polis mektebi sabık müdürü Galibe iltihak ettiler. Bu gelenler pek tanınmış kimseler değildi. Fakat halkça maruf olmamalarına rağmen halk düşmanlığını bütün şenaat ve denaetlerile irtikâp etmekten çekinmemiş olan bu serserileri biz iyi tanıyorduk. Bunlar sırf küstahlıkları, ihtirasları menfaatleri yüzünden birçok hanümanlar söndürmüşlerdi. İçlerinde kibar âlemine mensup, mirasyedi serseriler de vardı. Dahiliye nazırı Mehmet Alinin oğlu Kâmil de bunlardan biriydi. Bunların ilk davet üzerine koşarak Krokere gelmeleri hakikaten korkularından değildi. Çünkü henüz halkta bir ihtilâl hareketi yoktu. Onlar bu iltica edişlerile İngilizlere yaptıkları büyük hizmetlerden dolayı halk nazarında çok fena bir vaziyete düştüklerini, bu sebeple ağır bir tecavüze uğramaları muhtemel bulunduğunu anlatmak, bu suretle İngiliz imparatorluğunun fedakâr birer hadimi olduklarını göstermek istiyorlardı.

YUNAN MÜMESSİLİNİN BİR PALAVRASI

İki gün mütezayit bir telâş ve heyecan içinde geçti. İşler o kadar fazlalaşmıştı ki geceleri artık evime gidemiyordum. Gün geçtikçe İstanbulun havasın da parazitler çoğalıyordu. Düşman ve düşmanlarla beraber olanlar bir tarafta siniyor ve kaç senedir esaret ve mağlûbiyetin, sefalet ve ümitsizliğin içinde kıvranan millet yavaş yavaş ayağa kalkıyordu. Bu inkılâptaki şahane heyecanı yudum yudum tatmak lâzımdı.

Büyük taarruzun onuncu günü artık kimsede ümit kalmamıştı. Ordumuzun durdurulacağı ve tekrar geri püskürtüleceği hakkındaki tahminler de hapı yutmuştu. Yunan ordusunun belini doğrultamayacağını mahalle çocukları bile anlamıştı. İstanbulun Türk halkı sonsuz bir zafer neşvesi içinde daha büyük müjdeler bekliyordu. Türk ordusu Atatürkün gösterdiği hedefe varmak üzere idi. Hakikat bir güneş gibi gözlerimizde parlıyordu. Fakat muhitimizde o hakikati görmeğe tahammül edemiyenler yok değildi. Bu budalalar hâlâ bir mucize bekliyorladı. Halbuki Atatürkün mucizesine mukabele için Atatürk gibi bir varlık lâzımdı. O ise bir tane idi. Ve yalnız Türk milletinin bağrından çıkmış bir Türk çocuğu idi. Yunan ordusunu bu hazin âkibetten kurtarmak için ona benzer birini bulmak lâzımdı. Bu ise başlıbaşına bir mucize olurdu. Velhasıl hâlâ ümidin tatlı uykusundan uyanmıyanlar vardı. Ve bunların başında da meşhur! Yunan mümessili efendi geliyordu.

O günlerden birinde mümessil efendi, yanında mahut tercümanile birlikte tekrar kolonel Balları ziyarete geldi. Konuşmalarında mutat olduğu üzere ben de hazır bulundum.

Yunan mümessili bu sefer bizim ihtiyar kurdu kafese koymağa gelmişti. Sözlerinden bu anlaşılıyordu. Aklı, sıkılacak bir turp kadar bile para etmiyen bu adam üstelik hakikate perde çekmek küstahlığını da gösteriyordu.

Ballar:

— Ne olacak bu işin neticesi. Yeni bir haber alabildiniz mi? diye sorunca şu cevabı verdi:

— Her ne kadar Yunanistandan mevsuk bir haber alamadımsa da Kemalistlerin elde ettikleri bu muvaffakiyetleri mevziî ve değersiz şeyler telâkki ediyorum.

— Biz de öyle zannediyorduk. Fakat bugün on üç gün oldu. Taarruz devam ediyor.

— Yunanistandan yardım için yeni kuvvetler gönderildi. Onlar bu işi çabuk hallederler.

— Ben bu işin böyle kolayca halledileceğini pek zannetmiyorum.

— Yakında vaziyet belli olur. Fakat benim asıl istediğim şey başka. Buradaki Türkler biz İngiliz dostu Yunanlılara ve Rumlara karşı son günlerde fena muameleler yapmağa başladılar. Bu tecavüzler ne zamana kadar devam edecek? Şehirde inzibatı temine memur kimseler bu vaziyete müdahale etmiyorlar. Alâkadarların bu lâkaydisi de halkı büsbütün şimartıyor.

Yunan mümessili bu sırada ayağa kalktı, kendisine gûya bir vazı mahsus vermeğe çalışarak sözlerine şöyle devam etti:

— Binaenaleyh, miralay Ballardan bu gibi ahvalin önüne geçmek icin içap eden tedbirleri almasnı rica edeceğim.

(Devamı var)

— 41 —

— Olur, olur.. Güle güle git.. Namuslu kal!

— Merak etme beyim, bundan sonra tövbeler tövbesi..

Naili bey yalnız kalınca, kalktı tekrar pencereden sarktı, ocaklara baktı, acaba, acaba bütün felâketin esası bunlardan mı ileri geliyordu?

— Bu işi anlamalıyım..

Diye mırıldandı.

Ertesi gün erkenden izin istedi. Şadiye ile konuşmak için hapishaneye gitti, bu husuta onu uzun uzun istintak etmtk istiyordu.

Zavallı kadını manen son derece sarsılmış buldu:

— Şadiye hanım size bazı şeyler sormak istiyorum.

— Ne gibi efendim?

— Belki kurtulmanıza yardımım olabilir!

— Artık hiçbir ümidim kalmadı. Bu benim alnımın kara yazısı, ne olsa fayda etmez.

— Siz benim sorduklarıma cevap verin.. Belki umulmadık bir netice çıkar

Kadın içini çekti:

— Allah büyük!

İnceden inceye kadının hayatını eledi, taradı, araştırdı. Hastalığın başladığı zamanlar, bütün alâim her şey' her şey' dikkat edilince karbon gazile zehirlendiğini isbat ediyordu.

— Evde yalnız siz mi bu şekilde rahatsızlandınız?

— Evet!

— Kızlarınız?

— Hamdolsun sıhhatları iyidir.

— Birlikte mi yatardınız?

— Hayır efendim, onlrın odası üst katta, deniz tarafında,

— Gündüzleri nerede otururdunuz?

— Yazsa bahçede, kışın oturma odamız da o da denize karşıdır, fakat niçin bunları soruyorsunuz beyefendi?

Doktor cevap vermedi, o anlamak istediği meseleyi öğrenmişti. Teşekkür edip çıktı.

Giderken hapishane müdürüne sordu:

— Nerdesiniz beyim, bu kadıncağız kurtulacağa benzer mi?

— Zannetmem.. İşi fena gidiyor. Her kes aleyhinde.. Çocuğunu zeihrlediğine katiyetle inanılıyor. Sizin de raporunuz öyle demiyor mu?

Naili beyin bacakları kesildi. Ses çıkarmadan sendeliyerek çıktı. Yolda bir sarhoş gibi yürüyordu.

Şadiyeden aldığı tafsilât gecenin hadisesile denk geliyordu. Demek ki aldanmıştı. Demek ki Şadiye bigünah olarak bir hata yüzünden hüküm giyordu. En büyük kabahat da kendinindi. Vicdanını dinlese bir dakika fevt etmeden gidip hâkimlere şüphesini anlatmaktı. Lâkin tereddüt ediyordu. O hayata yeni atılmıştı. Parasızdı. Karısı genç ve süsü seven bir kadındı. Onun rahatını temin etmek lâzımdı. Tam şöhret bulurken yanlışlık yaptığı duyulursa mahvolmak ihtimali vardı. Artık hangi hasta gelir de onun kapısını çalar! Böyle mühim bir anda yanılmış doktora kim emniyet eder!

Evde, odasına kapandı. Uzun uzun düşündü. Geç vakit bir hırsız gibi penbe evden içeri girdi. Hava henüz karar mamıştı Şadiyenin odasından içeri girer girmez boğulur gibi oldu, başı döndü, hemen pencereye koştu açtı. Ondan sonra iyice muayeneye başladı. İşte duvarın çatlakları tam ocaklara bitişik.. Zehirler oradan içeri sızıyor. Hele hava lodos olunca bütün gazlar içeri yayılıyor. Bilhassa beşiğin durduğu duvarın aralığı adeta boru gibi havayı içeri çekiyor. Bu araştırmaları yapmağa başladığı dakikadanberi şakakları çarpıyor, midesi bulanıyor, günlerdenberi kapalı kalan bu odada insan ölebilir!

Kendini dışarı zor atıyor. Bitap bir halde evine dönüyor, hasta gibi yatağına uzanıyor. Sabaha kadar kâbuslar içinde yuvarlanıyor..

Hayır, hayır ağzını açmıyacak, bir şey söylemiyecek. Yetişen oğlu var. Mektep parası lâzım. Güzel karısı var tuvalet ister.. Müşterilerini kaçıramaz. İki el bir baş için hayat bu.. Ezmiyen ezilir.. Sükût, evet sükût edecek, ailesi menfaati uğruna bu cinayeti işliyecek!

— 6 —

Her gün geçtikçe Nihalin kocasına karşı olan muhabbeti artıyor onu tekrar kendine celbetmek, maziyi affettirmek için ne yapacağını şaşırıyordu. Ferruh bey nezaketini bozmamakla beraber eski halinden eser kalmamıştı. Gayet ciddî ve çekingen davranıyordu. Karşısındaki kadının süsünü, cazibesini, muhabbetli bakışlarını görmiyordu bile!

Bir akşam bahçede oturmuş gazete okuyordu. Nihal yavaş yavaş arkasından ilerledi, yaklaştı iki elile kocasının gözlerini kapadı, eğildi dudağından öptü.

Bu taze, çiçek gibi ağzın temasından erkek fena halde sarsıldı gayri ihtiyari mukabele etti. Sonra gene kendini topladı. Çekildi ciddiyetini takındı.

— Beni affettin. Fakat içinden bir türlü barışamıyorsun, bu çok acı bir şey Ferruh! *(Devamı var)*

Cocuk haftası

Hediye kazananların adlarını yazıyoruz

1 ağustos 936 tarihli bilmecemizin halli Balıkesirdir.

2 lira kazanan

Birinci: Mahmut Şanar Üsküdar Sultantepe Servilik Çıkmaz sokak 74.

1 lira kazanan

İkinci: İbrahim Marti Şişli tramvay deposunda vatman.

Dolma kalem kazanan

Üçüncü: Necmiye İnönü kız orta okulu 333.

* * *

BÜYÜK MENDİL KAZANANLAR

1 — Hikmet Demirel 44 üncü okul 164. 2 — Halime Edirnekapı külgeçmez mahallesi . 3 — İsmet Zünger Kadıköy Çanakkale sokak 17. 4 — Ahmet Hami Pertevniyal lisesi 340. 5 — Suha 29 uncu okul 77 Beyoğlu.

* * *

Bisküvi kazananlar

— Kemal Yurtsever Tophane Karabaş acemi sokak 8. 7 — Hristo Kurtuluş Bozkurt caddesi 223. 8 — Nermin Kartal 234. 9 — Servet Beykoz yalıköy çayır caddesi 17. 10 — Osman Alzıncak Sultanahmet Pikmane sokak 42.

* * *

Şekerleme kazananlar

11 — Leman Beyoğlu 12 inci okul 41. 12 — Necdet Aksaray çakırağa 25. 13 — Ayten Sırrı Kadıköy Mısırlı oğlu 13. 14 — Tahsin Galatasaray 1587 13 — Selâmi vefa lisesi. 16 — Ziya denizyollarında kamarot. 17 — Salâhattin kalyoncu pangaltı şafak sokak aydın ap. 18 — Nuri Ülkümen İtalyan lisesinden.

* * *

Kitap kazananlar

19 — Semiramis Üsküdar 48 inci okul. 20 — Süzan Bârın Beyoğlu 29 uncu okul 214. 21 — Cahit Olcay Pertevniyal lisesi 195. 22 — Hikmet Kadıköy üçüncü orta okul 3—A. 23 — Mehmet Zeki ışık lisesi 101. 24 — Fikriye Altay Çapa kız muallim mektebi 269. 25 — Fahrettin 64 üncü okul. 26 — N. Akdoğan Aksaray Sinekli bakkal kül - han sokak 9. 27 — Nurettin vefa lisesi 360. 28 — Nahabet Haik rober kollej talebesinden. 29 — Huriye Aydınel aksaray Atatürk caddesi toprak sokak 6. 30 — Necmettin 8 inci okul 252.

* * *

Defter kazananlar

31 — Hulüsi İnönü orta okulu 866. 32 — Nezihe çapa kız muallim mektebi. 33 — M. Erol Kasımpaşa bahriye caddesi 71. 34 — Muhterem Saraçhanebaşı yeni nefer sokak 5. 35 — Anjel kebir molla aşkı demirci sokak 6. 36 — K. Özek beyoğlu 42 inci okul. 37 — Rabia Yavuz Saraçhanebaşı serezli sokak 4. 38 — Kâmüran kanlıca müstakili yokuşu mustafa paşa köşkü. 39 — Kâzım Hızal 13 üncü okul 528. 40 — Media Kinşan balat lonca ebe sokak 6. 41 — İsmet Arısal bektaş muradiye dergâh sokak 15. 42 — Burhan Oğur sultanahmet üçler sokak 7. 43 — Mehpare 15 inci okul 88. 44 — Malike çapa kız muallim mektebi 345. 45 — Türkân Eeüş sultanahmet akbıyık hamam sokak 34.

Mürekkep kazananlar

46 — Burhan Beşiktaş 18 inci okul 599. 47 — Orhan aksaray valde camii alyıldız ap. 2. 48 — Kenan Necati fındıklı hamam karşısı ankara aşevi. 49 — Kadriye Kınay gece kuşu sokak 10. 50 — Orhan posta nakliye memuru. 51 — Sevgi Büktel Fatih sofular caddesi 120. 52 — Leylâ beşiktaş serencebey yokuşu çilinik sokak 1. 53 — Neclâ lisesi 805. 54 — Berç çağlı Samatya müdafaai milliye caddesi 52. 55 — Jan bıçakçı Beyoğlu rum katolik mektebi 107 56 — Asıman Nedim beyoğlu mahmut ağa yokuşu. 57 — Salim Adsan şişhane karakol. 58 — Leman lâleli cad. 44 ap. 59 — Burhanettin sirkeci orhaniye cad. 28. 60 — Öktan Turga şehzadebaşı kemal paşa caddesi 25.

* * *

Karpostala kazananlar

61 — Yaşar üsküdar 21 inci okul 263. 62 — Rasim karaca pangaltı halâskâr gazi caddesi 122—124. 63 — Hakkı Engin üsküdar ağa hamam dolap sokak 20. 64 — Mehmet baba haydar arpaemini tekke sokak 18. 65 — Burhan sezer istanbul lisesi 1761. 66 — Neclâ kansel bakırköy birinci okul 180. 67 — Selâmettin 27 inci okul 44. 68 — Faik güney zonguldak filburnu tütün bayii Rahmiden. 69 — Kenan 193. 70 — Ayten üsküdar bağlarbaşı şataret sokak 15. 71 — Bülent varol boyacıköy 115. 72 — Sabahat uçan kız lisesi 195. 73 — A. rıza Ünay istanbul lisesi 1399. 74 — Sabahattin 49 uncu okul. 75 — Bülent istanbul lisesi 412. 76 — Edip Bilener gazi osman paşa okul 40. 77 — Umut Cemil cağaloğlu hilâliahmer caddesi 78. Rasim coşkun pendik bağdat caddesi 235. 79 — Suat bozdağ edirnekapı meydancık sokak 35. 80 — Cazibe Yüksel fatih sarıgüzel halıcılar caddesi 48—1. 81 — Tanser lüleburgaz muhabere subayı avni kızı. 82 — Kemal beşiktaş köprü sokak 3. 83 — Şerafettin alkan şişhane karakol . 84 — E. Özek pertevniyal lisesi. 85 — Alegra L. kaledibi berut han 4. 86 — Sevim beşiktaş köy içi altın taş sokak 9. 87 — K. Arıgüç şişhane iskender caddesi 72. 88 — Mustafa unkapanı salihpaşa caddesi 16. 89 — Halil ibrahim gelenbevi orta okulu 3—A. 90 — Saadet büyükdere meyva enstitüsü talebesi. 91 — Naciye cağaloğlu tasvir sokak 8. 92 — V. uslu şehremini mecidiye caddesi 18. 93 — Adil Dağyeli sirkeci palas 5. 94 — N. Tarean istanbul lisesi 130. 95 — A. Z. taksim ayazpaşa osman paşa ap. 96 — Salâhattin özdamar ortaköy sahir necati sokak 23. 97 — Nikola papnikolof italyan lisesi 257. 98 — Selâmi bengi vefa lisesi 667. 99 — K. Ahmet akoğlu şişhane karakol. 100 — Nurettin türeyen samsun çarşanbası yeşil ırmak okul safa 5. 101 — Ülkü arman samatya şimendifer caddesi 45. 102 — Vahan zartarıyan heybeliada. 103 — Acar bele şişli terakki lisesi 371. 104 — Rabia kasımpaşa pirinççi kehya sokak 12. 105 — Orkunt beşiktaş vişne zade meydan 10. 106 — Ymit üye aksaray cerrahpaşa caddesi 31—1. 107 — Refet Bengi muratpaşa simitçi sokak 25. 108 — Pantazi kurtuluş kuyularbaşı 25. 109 — Lemi caner kadıköy 6 ıncı okul 147. 110 — Necdet şişli tramvay deposunda biletçi hayri oğlu.

Küçük Okuyucularımıza

Çocuk sayfamızda bilmeceyi hallederek hediye kazananlara

Hediyeler her hafta Cumartesi günleri öğleden sonra verilmektedir

Başka gün ve zamanlarda müracaat edilmemesini rica ederiz.

Operatör Ürolog
Doktor
Süreyya Atamal
Muayenehane: Beyoğlu · Parmakkapı tramvay durağı, Roma oteli yanında 121 birinci kat 3—8
Her gün 15 — 20 ye kadar.

Bülbülün çektiği dili belâsıdır

Sevdiğinden intikam almak için yaptığı gevezelikler in ce[illegible]ı buldu

Mis Pamela Beleyk

Londrada yüksek ünvan sahibi bir leydinin kızı ve kibar sosyetelerin en güzide yıldızlarından Mis Pamela Bleyk ötede beride yaptığı gevezelikler yüzünden istinaf mahkemesinde 500 İngiliz lirası (bizim paramızla 3125 lira) tazminat vermeğe mahkûm olmuştur.

Büyük bir şirkette muhasebeci olan 32 yaşındaki Jon Kristofer mahkemeye müracaat ederek bu güzel sosyete kızının, haysiyetini kıracak ve içtimaî mevkiini zedeliyecek sözler söylediğini ileriye sürmüş, ve emsaline bir ibret olmak üzere şiddetle cezalandırılmasını istemiştir.

Muhakeme günü salon en şık ve kibar erkek ve kadınlarla dolmuştu.

Jon Kristoferin söylediklerine göre, hangi kadınla umumî bir eğlence yerinde görülse, ertesi günü Mis Bleykin o kadını arayıp bularak "Jonla görüşmeseniz daha iyi edersiniz, çünkü o frengi hastalığına müptelâdır.„ dediğini anlatmıştır.

Bu vak'alar tekrarlana, tekrarlana nihayet mensup olduğu şirketin kulağına kadar gitmiş ve az kalsın işinden gücünden oluyormuş.

Mahkeme heyeti gösterilen şahitleri dinlemiş, Jonun kan tahlili ve sıhhat raporlarını gözden geçirmiş ve bu sözlerin zehirli bir iftiradan başka bir şey olmadığına kanaat getirmiştir.

Mis Bleyk ve avukatı kendilerine isnat olunan suçu ne inkâr ne de reddetmişlerdir. Jüri heyeti çekildiği müzakere salonundan geriye gelince kararını tefhim etmiştir.

Mis Bleyk 500 İngiliz lirası tazminat vermeğe mahkûm edilmiş ve henüz yirmi yaşına varmamış olması nazarı dikkate alınarak hapis kararı verilmediği de okunan kararda bildirilmiştir.

Ortada dönen dedikodulara bakılırsa, Mis Bleyk'in sevdiği Jondan yüz bulamayınca böyle zehirli sözlerle ondan intikam almağa kalkıştığı anlaşılmaktadır.

Radyom ehemmiyetini kaybediyor

Kanser ve diğer öldürücü hastalıkların tedavisinde radyomun büsbütün bırakılarak yerine yüksek voltajlı X şuarı kullanılacağı söylenmektedir.

Böyle bir âlet geçen hafta Londranın Sent Bartelemi hastanesinde kurulmağa başlanmıştır. İngilterede biricik olan bu âlet 15.000 İngiliz lirasına (bizim paramızla 95.200 lira) mal olmuştur.

Kuvvetli X — şualarını istihsal için bir milyon volt kullanılacaktır.Ve bunların kesafet ve evsafı Radiumun neşretiği şualar gibi olacaktır. Bu âlet radyomun tıp dünyasında çok uzaklara varacak bir ileri adımıdır.

Şimdiki halde hastanelere radyom temin etmenin imkânı yoktur. Çünkü bunun bir gramı 8000 İngiliz lirası (bizim paramızla 50.800 lira) değerindedir. Hastalar tedavi edici elemanlar olmadığı için boyuna ölmektedirler. Bu yeni elemanın bir çok ölümlerin önüne gececeği umulmaktadır.

Sergüzeşt bulmak için Kaybolan kız

"İstikrar, selâmet, emniyet ve bunlara karşı kararsızlık, emniyetsizlik ve sergüzeşt„

Londranın Baron mahallesinden 17 yaşındaki madmazel Diana Moulder 1936 muhtıra defterinin ilk sayfalarına bu yazılarla başlamıştı.

15 haziranda kararsızlık ve emniyetsizlik lehine karar verdi. Cebinde 5 İngiliz lirası ve koltuğunun altında bir kat çamaşır evinden çıkıp gitti. İki aydır yapılmakta olan bütün araştırmalar hep boşa çıkmaktadır.

Genç kız anne ve babasına hitaber bırakmış olduğu mektupta :

"Ben kendi nam ve hesabıma hayatla mücadele için gidiyorum. Siz hiç üzülüp tasa çekmeyin.. Kendime bakabilirim ve başıma hiç bir belâ gelmez,„... Diyordu.

İngiltere dahiliye vekâletinde daktilo olan bu güzel kızın nereye gittiğini polis dairesi hâlâ anlıyamamıştır . Annesi gazetecilere şunları söylemiştir:

" — Kızım muharrir Cecil Roberts

in nüfuzu altında kalmıştır. Zaten muhtıra defterinin başında görülen yazıları da onun bir eserinden kopye etmiştir. Gazeteci olmak için dahiliyedeki memuriyetini bırakmağa uğraşıyordu.

"Diana çok ciddî bir kızdı. Onunla aramızda hiç bir münakaşa olmamıştı. Yalnız bir defasında memuriyetinden istifa edeceğini söylemesi üzerine biraz sertçe konuşmuştuk. Müthiş üzüntü içindeyiz. Sağ ve salim olduğunu bir duyabilsek kalbimiz, biraz ferahlıyacak....

Sineklere karşı çare !

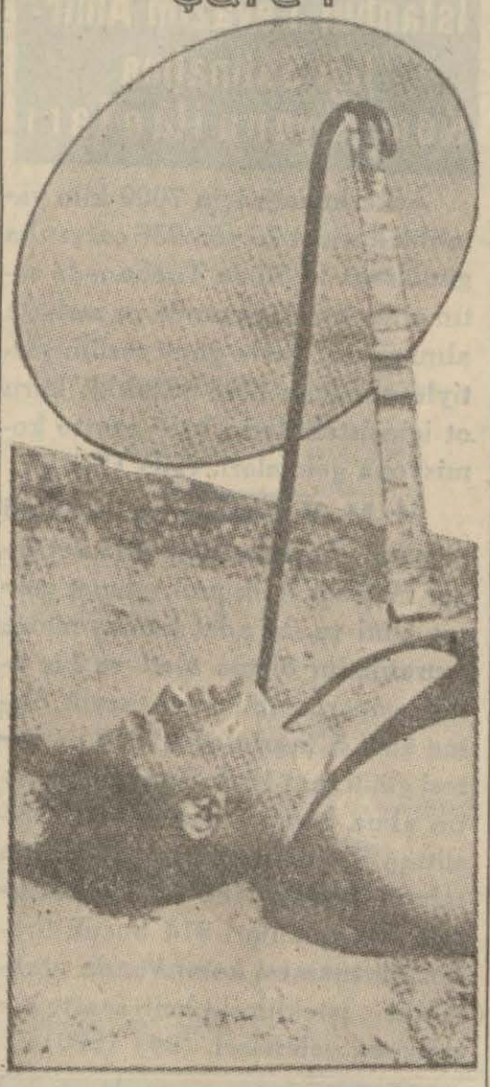

Bu sineklerden kurtulamadık gitti demeğe artık lüzum kalmadı. Dünyada ölümden başka her şeyin bir kolayını buluyorlar.

Resmini gördüğünüz adam, plâjlarda rahat rahat güneş banyosunu yapabilmek için bastonuna bir sinek kâğıdı bağlamakta, ve başının ucuna dikmektedir.

SAĞLIK

Yaz aksırıkları

İlk bahar, yaz, son bahar ve kış... Mevsim ne olursa olsun adi soğuk algınlığı hiç peşimizi bırakmaz, ondan kurtulamayız. Bu rahatsız edici derdin hakikî tedavisini henüz kimse keşfedememiştir. Hiç soğuk almadan bütün seneyi geçirebilenler pek azdır. Nezlenin sebebi keşfedilmedikçe buna çare bulunmasının imkını da yoktur.

Nezlenin ağır neticeler vermemesi için birçok şeyler yapılabilirse de nöbet müddetini kısaltmanın çaresi de bulunamamaktadır.

Soğuk algınlıkları hiç şüphesiz rutubetli havalarda ve bilhassa soğuklar da daha çok olmakla beraber, bu hastalığı meydana getiren yalnız hava şartları değildir. Belki şu sebepten vücut bulmaktadır:

Soğuk ve ıslak havalar insanın kudret ve hastalığa karşı olan mukavemetini azaltır; böylece adi nezlenin kendini göstermesine imkân verir.

Nezlenin başlangıcında burnun içi ile boğazda bir kaşınma ve kuraklık hissedilir. Bunun kabinde burun ve göz akıntıları başlar. Asıl akıntının devamı kısa sürer. Fakat nezle umumiyetle o gün tesirini icra eder.

İltihap yavaş yavaş göğse gider; göğüs sıkışıklığı, yakıcı öksürükler baş gösterir. Bu sırada burun tıkanır, kulaklar muvakkaten işitmez olur; baş umumiyetle sersemleşir.

Bazı vakalarda vücudun harareti yükselir; bazan bronşit ve buna benzer neticelerde doğurur. Nezle de baş ağrıları hiç eksik olmaz ve insan baştan ayağa kadar kırıklık ve hastalık hisseder.

* * *

Adi nezlede hasta mümkün olduğukadar açık havada bulunursa daha iyi eder. Fakat bu ancak vücutta hararet olmazsa yapılmalıdır. İyi ve bol yemek; yatağa girmeden evvel iki bardak sıcak ıhlamur içmek çok fayda verir.

Buruna teskin edici yağlar çekmek de rahatlık verir. Mantol ve okaliptüslü bir yağ soluk almağı çok kolaylaştırır.

Vücutta hararet yükseliyorsa, hastanın hemen yatağa girmesi lâzımdır. Hararetin yükselmesi, hastalığın umumileştiğini gösterir. Bu hal ile gezip dolaşanlar kendilerini türlü türlü tehlikelere atmış olurlar.

Hasta hararet düşünceye kadad hiç olmazsa iki gün yatakta kalmalıdır.

Hararet varken pehriz edilmelidir. Gıda olarak süt, taze meyve suyu almalı; çay yahut bol hatmi ile sık sık ıhlamur içilmelidir. Sıcak şeyler içmek insanı terlettiği için ne kadar sık içilirse, o dereec faydalı olur.

Yatarken ıhlamurla birlikte iki aspirin almayı da ihmal etmemek lâzım gelir.

Hararet düşer düşmez pehrizden vaz geçip beslenmeğe bakmalıdır, Öksürük için göğse kâfirû yağı sürmek vok faydalıdır. Hatta doktordan bir öksürük şurubu istiyerek ciğerlerdeki sıkışıklığı defetmeye çalışmalıdır. Sırta kuru vantuz çekmek sonra da tentürdiyot sürerek sıcak havlu koymak da iyidir.

Doktor

Kadınlar hangi yaşlarda ne konuşurlar?

Nevyorktan bildiriliyor:

Burada 10.000 kadın arasında yapılan bir konuşma tecrübesinde 17 ile 20 yaş arasındaki kadınların ekseriya ne gibi mevzular üzerinde konuştukları öğrenilmiştir.

Netice şunu vermiştir:

Bu on bin kadının ekseriyetle konuştukları mevzu erkek, makyaj, sinema ve mekteptir.

20 den 30 yaşına kadar kadınlar arasında konuşulan mevzuların on beşe kadar vardığı görülmüştür.

Meselâ tayyarecilik, hava bahisleri, zayıflama usulleri, gelecek harp, modern sanat ve çocuk sinema artisti Şerli Templ en çok konuşulan mevzular arasındadır.

Son seneler içinde rağbetten düşen ve artık çok konuşulmayan mevzular içki, cinsiyet, ev bakma ve briç oyunudur.

Radyo - Sinema - Tiyatro programları

RADYO

İSTANBUL:
18: dans musikisi (plâk), 19: haberler. 19,15: muhtelif plâklar. 20: sıhhi konferans: Dr. İbrahim Zati Öget tarafından. 20,30: stüdyo orkestraları, 21,30: son haber ler. saat 22 den sonra anadolu ajansının gazetelere mahsus havadis servisi verilecektir.

PRAG:
19,05: almanca radyo piyesi; 19,45: konuşmalar, 20,10: (şehirden köye) adlı skeç, 21,10: siyasi konferans. 21,25: Hamletin radyo montajı. 22,30: opera artistleri tarafından şarkılı enstrümental konser. 23,15: plâk, 23,30: hafif musiki.

BÜKREŞ:
13,40: plâk konseri. 14,15: haberler. 14,30: plâk, 15: son haberler, 19: küçük radyo orkestrası. 20: konferans. 20,20: konserin devamı, 20,50: aktüalite, 21: şarkılar. 21,20: konferans. 21,05: dans musikisi. 22: haberler, 22,45: sandu Marku orkestrası. 23,45: almanca — fransızca haberler.

BELGRAT:
20,50: plâk. 21: bayan Tanja tarafından muhtelif şarkılar. 21,30: keman konseri; 22,10: halk şarkıları. 22,40: radyo orkestrası; 23: haberler, 23,20: konser nakli.

BUDAPEŞTE:
0: Franz Listin son eserlerinden konser; 20,45: St. Stefan günü münasebetile bir skeç. 22: haberler, 22,20: karışık neşriyat; 23,20: Budapeşte konser orkestrası. 24,30: Çigan musikisi nakli.

MOSKOVA:
18,30: dinleyicilerin istedikleri parçalar. 20: muhtelif şehirlerden nakiller. 22: almanca neşriyat. 23,05: fransızca neşriyat. 24: ispanyolca, 1: ispanyolca.

VARŞOVA:
20: radyo piyesi. 20,30: orkestra musikisi, 21,45: aktüalite, 22: karışık konser, 22,25: musiki neşriyat; 23: haberler. 23,35: dans musikisi.

VİYANA:
20,05: Salzburgdan: Verdinin (FALSTAFF) operası; 23,10: haberler. 23,20: spor reportajı. 24,35: dans musikisi,

SİNEMALAR

BEYOĞLU

TÜRK	:	Pepo ve Altın toplayan kızlar
MELEK	:	Saygun gözlü ve Gizli yuva
İPEK	:	Haliskan ve Silâh başına
SARAY	:	Günahım aşktır ve Korkunç canavar
SÜMER	:	Lükres Borjiya ve aşkım senindir
YILDIZ	:	Yavrum Maskeler aşağı
TAN	:	Kiralık gönül, Macar romansı
ŞIK	:	Şandu iki devre birden
ALKAZAR	:	Beyaz şeytan ve Atını sür süvari
ŞARK	:	Sarı odanın esrarı ve Siyahlı kadının kokusu
ASTORYA	:	King Kong (türkçe), Meksikalı dansöz ve Suvariler kralı
CUMURİYET	:	Görünmiyen adam ve Meksikalı haydutlar

İSTANBUL

MİLLİ	:	Skandal, Kovboyun şerefi şarkısı
HİLÂL	:	Golem ve Vonderbar
ALEMDAR	:	Ak kartal (türkçe) ve Senin gibi bir kadın
AZAK	:	Boğaziçi şarkısı ve Vahşiler hücum ediyor
KEMALBEY	:	Çin esrarı, Savaş şarkısı

KADIKÖY

SÜREYYA	:	Programmı bildirmemiştir
HALE	:	Programmı bildirmemiştir

ÜSKÜDAR

HALE	:	Turandof

KARAGÜMRÜK

ÖZEN	:	Çılgın kan ve dünya havadisleri

BALAT

MİLLİ		İstanbuldan geçerken, Kaliforniya haydutları

TİYATROLAR

HALK OPERETİ

TAKSİM BAHÇESİNDE
HALK OPERETİ
Bu akşam saat 21,45 de
ŞİRİN TEYZE
Yarın akşam 21,30 da
büyük müsamere
1 — Şirin Teyze operet 3 perde
2 — Orta oyunu. Kavuklu Ali ve arkadaşları
3 — Elektrikli kukla.
4 — Monolog.
Konsomasyon: 75 — 50 — 30

Aç karnına bir kahve kaşığı alındıkta
Kabızlığı defeder
Yemeklerden birer saat sonra alınırsa HAZIMSIZLIĞI, mide ekşilik ve yanmalarını giderir. Ağızdaki tatsızlık ve kokuyu izale eder. HOROS markalı ambalajma dikkat.
Deposu: Mazon ve Botton ecza deposu, Yenipostane arkası Aşir Ef. Sok. No. 47.

ZAYİ

1340 senesinde Seydi köy tayyare mektebinden aldığım terhis kâğıdile Manisa malsandığının verdiği bedel kâğıdı ve nüfus tezkeremi kaybettim. Yenisini alacağımdan eskisinin hükmü yoktur.
Atikali paşa tramvay durak yeri No. 166. Hasan Cevat (5674)

Kuş Tüyünün
Kilosu 75 Kuruş
Kuş Tüyü Yastık
100 Kuruştur
Yastık, yorgan ve yataklarımızı kuş tüyünden kullanınız. Çünkü pamuktan ucuz, ömrü uzun her zaman yumuşaklığı devamlıdır. Kuş tüyü yatak ve yastıklarda yatanlar hiç bir zaman hastalık görmezler.
Fabrikası ve satış deposu: İstanbulda Çakmakçılarda Ömer Bali oğlu kuştüyü fabrikası. Tel. 23027

Soydan
Sünnetçi Ahmet
Meşhur Sünnetçi başı Halep. linin torunu
Sultanahmet Cağaloğlu cad. desi No. 41 Tel: 20196
ve 56 — 37

İstanbul Levazım Amirliği Satınalma Komisyonu ilânları

Askerkonağı için 7000 kilo yataklık kuru ot 26 - 8 - 936 çarşanba günü saat 14,30 da Tophanede satın alma komisyonunda pazarlıkla alınacaktır. İhale günü teslim şartiyle alınacak olan yataklık kuru ot için isteklilerin belli saatte komisyona gelmeleri. (93) (519)

M. M. V. Ankara ve İstanbul muayene heyetleri için iki adet şoper markalı iplik mukavemet çekme âleti ve iki adet kumaş metre murabbamı ölçme âleti ve bir adet ampermeablize su tazyik ölçme âleti 5 Teşrinievvel 936 pazartesi günü saat 15 de Tophanede satın alma komisyonunda açık eksiltme ile alınacaktır. Hepsinin tahmin bedeli 4193 lira 30 kuruştur. İlk teminatı 314 buçuk liradır. Şartnamesi komisyonda görülebilir. İsteklilerin belli saatte komisyona gelmeleri. (94) (520)

DOKTOR
Kemal özsan
Urolog — Operatör
Bevliye Mütehassısı
Kraköy — Ekselsiyor mağazası yanında. Her gün öğleden sonra 2 - den 8 - e kadar. Tel: 41235

İstanbul Haricî Askerî kıtaatı ilânları

Kolordunun ihtiyacı olan 60000 kilo sığır ti 26 — 8 — 936 çarşanba günü saat 15 de, 15000 kilo koyun eti 26 — 8 — 936 saat 16 da ayrı ayrı kapalı zarf usuliyle eksiltmeye konulmuştur. Şartnameleri ayrı ayrıdır. Sığır etinin muhammen bedeli 15000 liradır. İlk teminatı 1125 liradır. Koyun etinin muhammen bedeli 6000 liradır. İlk teminatı 450 liradır. Şartnameleri görmek istiyenler her gün eksiltmeye iştirak edenler teklif mektuplarını eksiltmeyi açma saatinden bir saat evveline kadar Balıkesirde kolordu satın alma komisyonuna vermeleri.

Kolordunun ihtiyacı olan 341500 kilo kuru ot 27 — 8 — 936 perşenbe günü saat 15 de kapalı zarfla eksiltmeye konulmuştur. Muhammen bedeli 8537 lira 50 kuruştur. İlk teminatı 640 lira 31 kuruştur. İsteklilerin şartnamesini görmek üzere her gün eksiltmeye iştirak edeceklerin teklif mektupları eksiltmeyi açma saatinden bir saat evveline kadar Balıkesirde kor satın alma komisyonuna vermeleri.

(217) (521)

İzmir müstahkem mevki kıtaatının 131200 kilo un ihttiyacı kapalı zarfla eksiltmeye konulmuştur. İhalesi 7 Eylül 936 pazartesi günü saat 17 de İzmirde Kışlada müstahkem mevki satın alma komisyonunda yapılacaktır. Tahmin edilen mecmu tutarı 15744 liradır. Beher kilo un için 12 kuruş fiyat tahmin edilmiştir. İlk teminatı 1180 liradır. Şartnamesi her gün komisyonda görülebilir. İsteklilerin ticaret odasında kayıtlı olduklarına dair vesika göstermek mecburiyetindedirler. Eksiltmeye iştirak edecekler 2490 sayılı kanunun iki ve üçüncü maddelerinde ve şartnamesinde yazılı vesikalarla teminat ve teklif mektuplarını ihale saatinden en az bir saat evvel komisyona vermiş bulunacaklardır. (216) (522)

İzmir müstahkem mevki kıtaatının 197700 kilo un kapalı zarf usuliyle eksiltmeye konulmuştur. İhalesi 7 Eylül 936 pazartesi günü saat 16,30 da İzmirde Kışlada müstahkem mevki satın alma komisyonunda yapılacaktırı Tahmin edilen mecmu tutarı 23209 lira 75 kuruştur. Beher kilo un için 11 kuruş 75 santimdir. İlk teminatı 1742 lira 25 kuruştur. Şartnamesi her gün komisyonda görülebilir. İsteklilerin ticaret odasında kayıtlı olduklarına dair vesika göstermek mecburiyetindedirler. Eksiltmeye iştirak edecekler 2490 sayılı kanunun iki ve üçüncü maddelerinde ve şartnamesinde yazılı vesikalariyle teminat ve teklif mektuplarını ihale saatinden en az bir saat evvelkomisyona vermiş bulunacaklardır. (215) (523)

Konya garnizonundaki kıt'at ve müessesat hayvanatının ihtiyacı olan 665000 kilo kuru ot kapalı zarfla eksiltmeye konulmuştur. Muhammen tutarı 23275 lira olup ilk teminatı 1746 liradır. Şartname Konya kolordu ve İstanbul Ankara levazım âmirlikleri satın alma komisyonlarındadır. İstekliler şartnameleri komisyonda okuyabilirler. Eksiltme 5 Eylül 936 cumartesi günü saat 11 de Konyada kolordu satın alma komisyonunda yapılacaktır. İstekliler ihale günü saat ona kadar teklif mektuplarını Konyada kolordu satın alma komisyonu başkanlığına göndermelidirler. 203) (403)

Yüksek Mühendis Mektebi arttırma ve eksiltme komisyonundan:

Cinsi	Miktarı	Tahmin bedeli	Tutarı	Pey akçesi	İhale T.	Gü
Beyaz peynir	2600	42	1092)	144.30	25/8/936	Sa
Kaşar peynir	1600	52	832)			

937 Mayıs nihayetine kadar yukarda cins ve miktarları peynirler açık eksiltmeye konulmuştur. Eksiltmesi 25/8/936 nü saat 14 te mektep içindeki komisyonda yapılacaktır. Şartnamesini görmek istiyenler her gün eksiltmeye girmek için de belli saatte komisyona müracaatları ilân olunur. (300)

C. H. P. Genel Sekreterliğinden

10 Ağustos tarihinde münakasası ilân edilen sinema malzemesi ve sair malzemenin münakasa günü bazı firmalar tarafından İ[illegible] det zarfında teklif yapılamıyacağı anlaşıldığından ve şartnamenin bazı tadilât yapıldığından dolayı 15 — 9 — 1936 tarihine kadar tehir edilmiştir. Yeni şartnameler 5 — 8 — 1936 tarihinden itibaren Ankarada C. H. P. Genel Sekreterliği ve İstanbulda C. H. P. İlyö[illegible] Başkanlığı tarafından parasız olarak verilecektir. (111)

Istanbul Cumhuriyet Müddeiumumiliğinden

İstanbul ceza ve tevkif evleri için satın alınacak 44000 kilo meli meşe mangal kömürü ile 140500 kilo muhtelifülcins odun ayrı eksiltmeye konmuştur. Kömürün muhammen bedeli 1210 lup muvakkat teminatı (91) liradır. Odunun muhammen bedeli 1053 lira 75 kuruş olup muvakkat teminatı 79 lira 3 kuruştur. [illegible] nameyi görmek istiyenler tatil zamanlarından maada her gün Adliye levazım kaleminde görebilirler. Eksiltmenin 31 — 8 — 1936 pazartesi günü saat on beşte İstanbulda Yenipostahane binasında Adliye levazım kaleminde yapılacağı ilân olunur. (367)

Istanbul Gümrükleri Satış işleri Müdürlüğünden:

522 mezat kayimesi 548 kilo 131 lira 52 kuruş demir tare kanı, 355 mezat k. 56 k. 224 lira sun'î ipek ipliği. Yukarıda yazılı [illegible] 24 Ağustos 936 saat 14 de İstanbul gümrüğündeki satış salonunda açık arttırma ile satılacaktır. Arttırmaya gireceklerden yüzde yedi buçuk pey akçesi ve ünvan tezkeresi aranır. (499)

Bergama belediyesinden:

Her sene açılması mutat olan Bergama hayvan panayırı bu sene de 14 — 9 — 1936 da açılacağı ve umumun istitrahatının müemmen bulunduğu ilân olunur. (505)

Göz Hekimi
Dr. Şükrü Ertan
Cağaloğlu Nuruosmaniye cad. No. [illegible]
(Cağaloğlu Eczanesi yanında)
Salı günleri meccanendir.
Telefon. 22566

VAKIT PROPAGANDA SERVİSİNDEN:

İlânla alâkadar Bankalar, müessesat, şirketler ve lüccaranın Nazarı Dikkatine:

KURUN ve HABER gazetelerinde neşredilecek ilânlara ait tarife aşağıda gösterilmiştir:

Birinci sayıfada başlık	Kuruş	500
Birinci sayıfada santimi	„	300
İkinci sayıfada santimi	„	100
Üçüncü ve dördüncü sayıfalarda santimi	„	50 - 35
İlân sayıfalarında santimi	„	30
Resmî ilânların santimi	„	20
Kitap, kitaphane, mektep, gazete ve hayır müessese:eri ilânatı santimi	„	20
Tüccarî mahiyeti haiz olmiyan küçük İlânlar yirmi kelimeye kadar	„	30
Küçük ilânların beş defası	„	100
Muhtaç sanatkârlar ve iş arıyanların ilânatı 10 kelimeye kadar meccanen		00

Devamlı yapılacak ilânat için tenzilât yapılır.

KURUN ve HABER gazetelerile yapılacak İlânlar için yalnız Ankara caddesinde VAKIT Yurdunda

PROPAGANDA

Servisine müracaat edilmelidir. Telefon: 24370

MEKTEP

ile alâkadar çocuk velilerine fırsat

Yeni ders senesinin başlamasına az zaman kalmıştır. Müessesemiz bir çok fedakârlıklar ihtiyar ederek yavrularınızın mektep ihtiyacı olan yataktan yorgana ve pijamadan terliğe kadar bütün levazımı her keseye uygun fiatlarla emrinize amade bulundurmaktadır. Bir ziyaret kâfidir.

Beyoğlu İstiklâl Caddesi No. 376 Telef: 40007

HASAN HÜSNÜ BURSA PAZARI

Sultan Hamam Caddesi No. 24 Telef: 20625

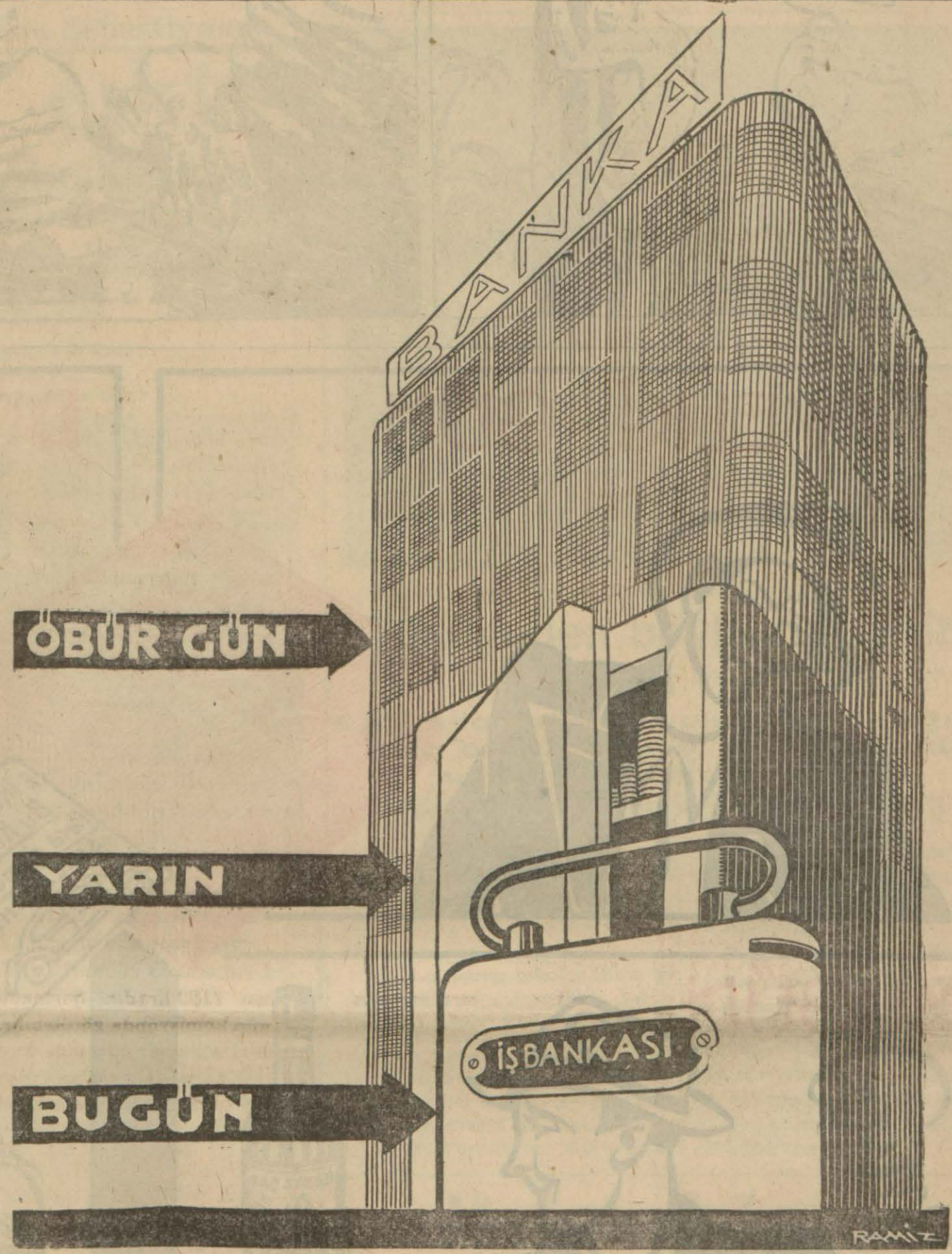

Bugünkü KUMBARA Yarın KASA, öbürgün BANKA olur.

İstanbul Belediyesi İlânları

	Sahası M. murabbaı	Bir metresinin değer kıymeti	Muvakkat teminatı
Aksaray yangın yerinde 43 üncü adada yüzsüz arsa.	139 - 40	2,50	26,14
Fatih yangın yerinde Hafız paşa caddesinde Başhoca sokağında 77 inci adada 9 metre 50 santim yüzlü arsa.	24,22	5	9,10
Fatih yangın yerinde 178 inci adada yüzsüz arsa.	17,90	1,50	2,02

Yukarda semti, sahası ve kıymetleri yazılı olan arsalar satılmak üzere ayrı ayrı arttırmaya konulmuştur. Şartnameleri levazım müdürlüğünde görülür. İstekli olanlar hizalarında gösterilen muvakkat teminat makbuz veya mektubiyle beraber 25 Ağustos 936 salı günü saat 14 de daimî encümende bulunmalıdır. (B.) (290)

Hepsine 60 lira kıymet tahmin olunan Çatalcada Ferhat paşa mahallesinin Ali paşa caddesinde ilk mektep karşısında 834 metre 26 santim murabbaındaki arsa satılmak üzere pazarlığa konulmuştur. Şartnamesi levazım müdürlüğünde görülür.

İstekli olanlar 450 kuruşluk muvakkat teminat makbuz veya mektubile beraber 31 Ağustots 936 pazartesi günü saat 14 de daimi encümende bulunmalıdır. (İ.) (413)

Büyükçekmecede Istanbul caddesinde 46 N. lı ahşap binanın mülkiyeti açık arttırmaya konulmuştur. Bu binaya 300 lira bedel tahmin olunmuştur. Şartnamesi levazım müdürlüğünde görülür. İstekli olanlar 22 lira 50 kuruşluk muvakkat teminat makbuz veya mektubile beraber 25 Ağustos 936 salı günü saat 14 de daimî encümende bulunmalıdır. (İ.) (289)

İstanbul Gümrükleri Satış işleri Müdürlüğünden:

M. K. N.	Ağırlığı	değeri L. K.	Eşyanın cinsi
1307 tahmini	46460.00	6969.00	Toz şeker. Ve zurufu bozuk.

1 — Sarayburnu 4 numaralı anbarında bulunan ve yukarıda yazılı şekerler 2490 sayılı kan. hükümleri dairesinde kapalı zarf usuliyle İstanbul gümrük binasındaki satış müdürlüğünce satılacaktır. 2 — Şartnameler parasız satış işleri müdürlüğünden alınacaktır. 3 — Arttırmaya ait zarflar 2 — 9 — 936 günü saat 16,5 ta satış salonunda açılacaktır. 4 — Muvakkat teminat miktarı (523) liradır. 5 — İsteklilerin ticaret odasına kayıtlı tüccardan bulunduklarına dair odanın vesikasını teklif zarflarına kanunun tarif etiği şekilde koymaları lâzımdır. 6 — Bu arttırmaya gireceklerin teklif mektupları 2490 S. Kan. 33 cü maddesinde gösterildiği üzere 2 — 9 — 936 günü saat 15,5 ğa kadar makbuz karşılığında müdürlüğe verilmesi mecburî olduğu ve bu saatten sonra zarf kabul edilmiyeceği ilân olunur. (380)

Türkiye Cumhuriyet Merkez Bankası

15/8/1936 vaziyeti

AKTİF		Lira
Kasa:		
Altın safi kilogram 17.079.774	L.24.024.068.51	
Banknot, „ „ „	„ 11.139.348.—	
Ufaklık, „ „ „	„ 1.008.251.96	36.171.668.47
Dahildeki Muhabirler:		
Türk lirası: „ „	L. 1.383.863.74	1.383.863.74
Hariçteki muhabirler:		
Altın safi kilograf 4,398,244	6.186.482.30	
Altına tahvili kabil serbest dövizler.	431.790.24	
Diğer dövizler ve borçlu gilliring bakiyeleri , , , , ,	8.966.035.93	15.584.308.47
Hazine tahvilleri:		
Deruhte edilen evrakı naktiye karşılığı.	L 158.748.563—	
Kanunun 6 ve 8 inci maddelerine tevfikan Hazine tarafından vaki tediyat.	„ 12.064.611—	146.683.952—
Senedat cüzdanı:		
Hazine bonoları, „ „ „	L. 2.176.250.—	
Ticari senetler , , , , , ,	„ 13.609.256.29	15.785.506.29
Esham ve Tahvilât cüzdanı:		
A Deruhte edilen evrakı naktiyenin karşılığı esham ve tahvilât itibarî kıymetle	L.34.082.893.05	
B Serbest esham ve tahvilât	L. 4.173.234.18	38.256.127.23
Avanslar:		
Altın ve döviz üzerine avans	L. 82.939.68	
Tahvilât üzerine avans.	L.16.303.834.74	16.386.774.42
Hissedarlar		4.500.000—
Muhtelif		5.311.130.97
	Yekûn	280.063.331.59

PASİF		Lira
Sermaye , , , , , ,		15.000.000—
İhtiyat akçesi , , , ,		1.551.182.53
Tedavüldeki Banknotlar:		
Deruhte edilen evrakı naktiye Kanunun 6 ve 8 inci maddelerine tevfikan hazine tarafından vaki tediyat,	L158.748.563—	
	L. 12.064.611—	
Deruhte edilen evrakı naktiye bakiyesi, „ „ „ „	L146.683.952—	
Karşılığı tamamen altın olarak tedavüle ilâveten vazedilen	L. 16.000.000—	162.683.952.—
Türk Lirası Mevduatı		15.118.340.23
Döviz Taahhüdatı:		
Altın tahvili kabil dövizler	L. 4.564.732.84	
Diğer dövizler ve alacaklı kiliring bakiyeleri	L.23.871.907.87	28.436.640.71
Muhtelif , , , , ,		57.273.216.12
	Yekûn	280.063.331.59

2 Mart 1933 tarihinden itibaren:
İskonto haddi yüzde 5 1-2 — Altın üzerine avans yüzde 4 1-2

HABER

Çelik yüreğin sergüzeşti

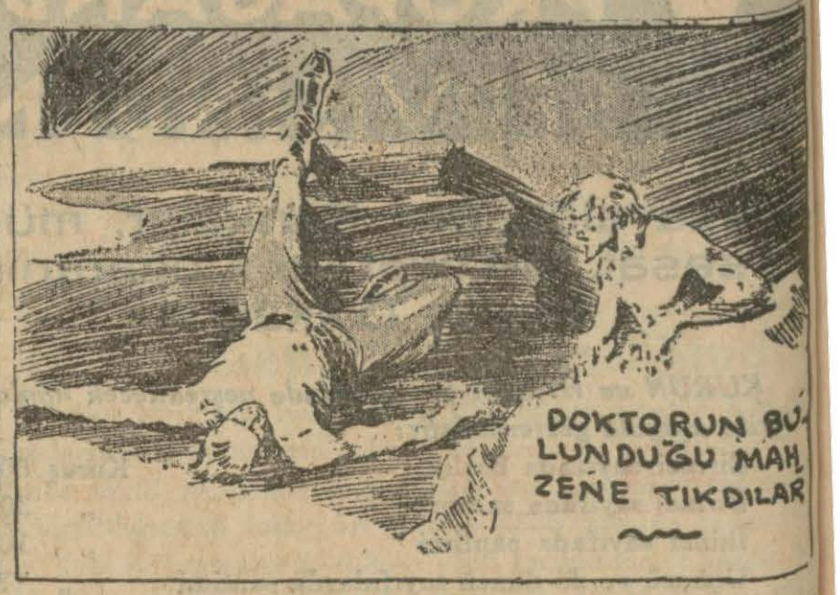

EVVELKİ GÜN...

DÜN...

BUGÜN

YARIN....

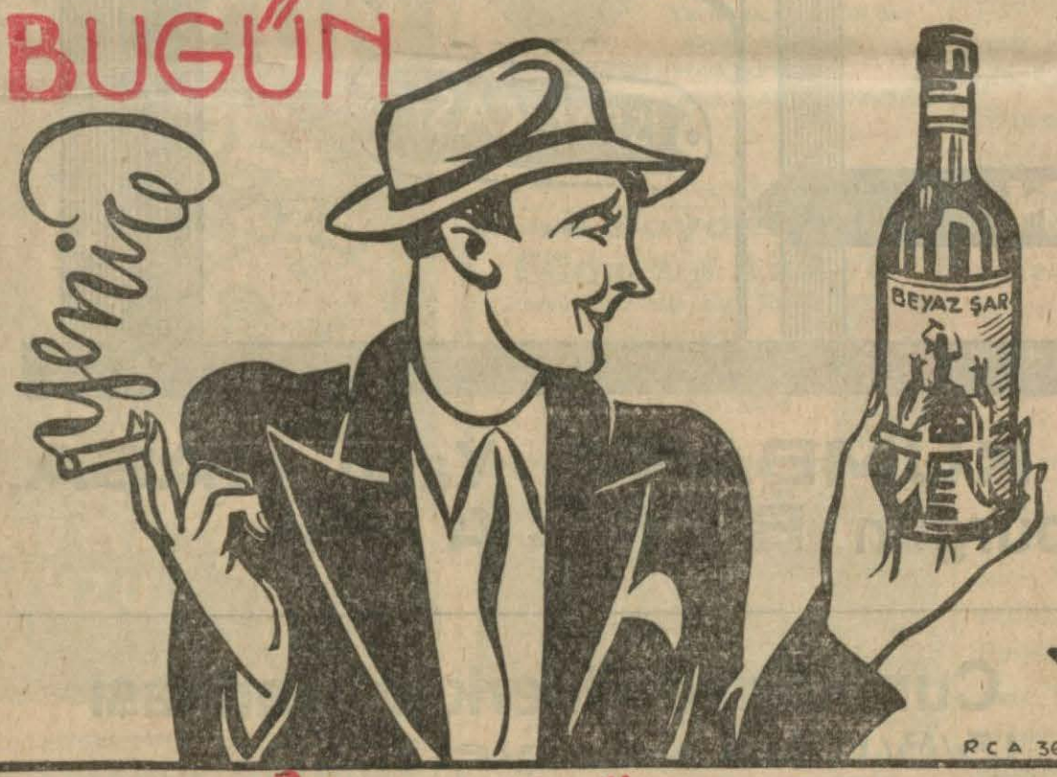

YENİCE · BÖYLE · ZENGİN · EDER · KUPONUNU · SAKLA

Saraçhanebaşı Horhor caddesi

YATI — **HAYRİYE LİSESİ** — Gündüz

Ana - İlk - Orta - Lise . Tam devre

Okulumuzun bu yıl gördüğü teveccüh ve rağbetten dolayı ilk sınıflardan itibaren yabancı dil tedrisatına yeni bir teşkilâtla mühim bir istikamet verilmiştir, Kızlar kısmı ayrı bir daireded ir. Mektebin hususî otobüslerile nehari talebe her gün evlerinden aldırılır. İstiyenlere tarifname gönderilir.

Kayıt için her gün saat 10 dan 16 ya kadar direktörlüğe müracaat edilmelidir. Telefon: 20530

Karaciğer - Barsak - Mide
Tedavisi için
TUZLA IÇMELERİ
Mevsiminden istifade ediniz
15 Haziran-15 inci Teşrin
içme trenlerinin vapurları köprüden
6. 25 - 7. 40 - 8. 40 - 7. 05 - 11 - 13. 15 - 15. 50 dir.

IŞIKLI
NEON
REKLAMLARI
Ucuz ve taksitle
NECİP ERSES
Galata : Sesli Han

Mağlûp Fausta romanını neşredemedik özür dileriz.

Yeni çıktı

Kültür Serisi
Numara
No. 23
Andre Moruva HAYDAR RİFAT
İklimler
İkinci Tabı
İstanbul — 1936
Fiyatı 100 Kuruştur
VIKIT Matbaası — İstanbul

Sinirli ve ciğerleri zayıf olanlar
Bunaltıcı sıcaklarda rahat nefes almak ve sinirleri teskin etmek
için
ÇAM Losyonunu kullanınız
Ciğerleri temizler. Çam ağacının bütün şifaî tesirlerini haizdir. Çam losyonile banyo yapınız, cilde güzellik verir. Kokuları izale eder. Asabî zafiyetleri geçirir. Ferahlık ve neşe uyandırır..
Şişesi 60 kuruştur. — Büyük eczanelerde bulunur.